EL DIARIO PALENTINO

N.º REFUNDIDO 7.021

Fundado en 1882 y 1890

TELEFONOS
1353 REDACCIÓN
1526 IMPRENTA
2006 ADMINISTRACIÓN

EL DIA DE PALENCIA

Depósito Legal P—2—1958

(Franqueo concertado)

DIRECCIONES
DIRECCIÓN Y TALLERES: MAYOR, 99
APARTADO DE CORREOS, 17

SABADO 30 NOVIEMBRE 1963

EDICION MADRUGADA

1'50 ptas.

El Gobierno de Trinidad procede a la extradición de los secuestradores de un avión venezolano

En Colombia se registra una ola de terrorismo

Puerto España (Trinidad), 28.—Fuerzas de la policía custodian actualmente, en el aeropuerto de Piarco, en la Trinidad, el avión de la compañía venezolana "Avensa", capturado esta mañana en pleno vuelo por las fuerzas procomunistas del Frente de Liberación Nacional de Venezuela. El rapto fue hecho por cinco hombres armados, acompañados de una joven de veinte años de edad, que se encontraban entre los pasajeros.

El Consulado de Venezuela ha precisado que el piloto del aparato fue obligado a dirigirse a La Trinidad, unos quince minutos después de despegar de Ciudad Bolívar.

Los representantes venezolanos en Puerto España se han reunido con las autoridades de la isla, en relación con este asunto.—Efe.

SE PROCEDE A LA EXTRADICION

Puerto España (Trinidad), 29. — Un avión militar venezolano ha salido esta mañana de esta ciudad con dirección a Caracas, llevando a bordo los individuos que se apoderaron ayer de un avión venezolano y le obligaron a aterrizar en Trinidad. Otros ocho pasajeros y los tres tripulantes del aparato se encuentran también a bordo del avión.

El Gobierno de Trinidad ha accedido a la extradición de los secuestradores, entre los que figura una mujer. Todos ellos son miembros de la organización pro-castrista llamada Fuerzas Armadas de Liberación Nacional.—Efe.

OLA DE TERRORISMO EN COLOMBIA

Bogotá, 28.—Las ciudades de Bogotá, Cali y Barranquilla, en Colombia, han sido escenario de numerosos actos de terrorismo en el curso de la pasada noche. Se estima que una veintena de bombas, algunas de ellas, de gran potencia, han hecho explosión, causando importantes daños y una gran inquietud entre la población.

Los diarios locales atraen la atención sobre el hecho de que esta "ofensiva terrorista", se produce en el preciso momento en que se desarrollan sobre las costas del Caribe las maniobras interamericanas llamadas "Operación América" y recuerdan que para los agitadores, estas maniobras constituyen "una invasión del país por las tropas americanas".

Los diarios no están de acuerdo por lo que respecta al número de atentados cometidos la pasada noche, pero según los cálculos más precisos, los incidentes oscilan sobre los veinte.

El mayor número de explosiones ha tenido lugar en la capital, Bogotá, en los barrios céntricos de la capital. La policía anuncia que, en relación con estos hechos, han sido detenidas unas quince personas sospechosas. En los incidentes, resultaron heridas tres personas, una de las cuales, se cree ha sido precisamente uno de los terroristas.

En Bogotá han sido objeto de sendos atentados, la sede de la Banca privada, varias empresas norteamericanas y nacionales, varias residencias privadas y un automóvil. Muchos de los artefactos no hicieron explosión; así, en el Banco de la República, y en la sede de la Embajada de los Estados Unidos.

En Barranquilla, han sido colocadas bombas en el Instituto Americano de Enseñanza, así como en la sede de una empresa comercial. En esta ciudad han sido detenidas cinco personas.

Por último, en Cali, tres bombas incendiarias han sido colocadas en los almacenes norteamericanos "Sears" y una potente bomba ha podido ser desmontada antes de que hiciese explosión en los laboratorios "Merck Sharp".—Efe.

SIGUEN LAS BOMBAS EN COLOMBIA

Una bomba de potencia media ha estallado en el nuevo centro colombiano de Bogotá, pero no ocasionó víctimas y los daños fueron muy ligeros.

En las últimas 48 horas se han registrado más de quince explosiones, provocadas por granadas, algunas lanzadas y otras colocadas en sedes norteamericanas.

En Cali una bomba incendiaria fue arrojada contra unos grandes almacenes.

Otra bomba estalló en Barranquilla.

Las autoridades han detenido a doce sospechosos.—Efe.

Bajo la presidencia de Su Excelencia el Jefe del Estado

En El Pardo se reunió la Comisión Delegada de Asuntos Económicos

Madrid, 29.—Bajo la presidencia de S. E. el Jefe del Estado, se ha reunido en el Palacio de El Pardo la Comisión delegada del Gobierno para Asuntos Económicos.

La Comisión fue informada sobre la reciente reunión de la Organización de las Naciones Unidas para la Agricultura y Alimentación (FAO).

Se aprobó definitivamente la distribución de los fondos resultantes de la revalorización azucarera con bonificación de precios en la presente campaña, así como las medidas necesarias para sostener el mercado del ganado de cerda, autorizándose a la Comisaría General de Abastecimientos y Transportes para realizar compras reguladoras.

La Comisión examinó diversos aspectos de la coyuntura económica y aprobó varios expedientes en materia de su competencia.—Cifra.

Madrid ha llegado a los 2,5 millones de habitantes

Madrid, 29.—Madrid capital ha alcanzado los dos millones y medio de habitantes.

La cifra exacta es de 2.450.686, población de hecho al 31 de octubre de 1963 y el número de nuevos madrileños dados de alta en dicho mes asciende a 8.190.—Cifra.

Decretos Leyes aprobados en la sesión plenaria de las Cortes Españolas

Créditos de 600 millones de pesetas para subvencionar a los agricultores productores de trigo

Madrid, 28.—En la sesión plenaria de las Cortes, fueron también aprobados los siguientes decretos-leyes:

Comisiones especiales.—Bases sobre el régimen autónomo de la Guinea Ecuatorial.

Industrias de interés preferente.

Comisión de leyes fundamentales y Presidencia del Gobierno.—Modificación de la ley de 12 de mayo de 1956, por la que se aprobaron los planes de obras de las islas de Fuerteventura y Hierro.

Comisión de Asuntos Exteriores.—Convenio para la creación de una organización europea de investigaciones espaciales.

Convenio aduanero A. T. A. para la adquisición temporal de mercancías.

Comisión de Justicia.—Compilación del Derecho Civil Foral de Galicia.

Comisión de Defensa Nacional.—Fijación del haber a percibir «en mano» por las tropas de los Ejércitos de Tierra y Aire.

Comisión de Hacienda.—Ambito de aplicación de las leyes fiscales españolas en cuanto se refieren a actos realizados por extranjeros y a los rendimientos, utilidades, bienes y valores que aquéllos perciban o les pertenezcan.

Comisión de Presupuestos.—Créditos extraordinarios y suplementarios: De 81.500.000 pesetas al Ministerio de Obras Públicas, para la refinería de petróleos de La Coruña; de 46.871.968 pesetas a la Presidencia del Gobierno, para gastos de instalación de un servicio público de comunicaciones telegráficas y telefónicas en la provincia del Sahara; de 65.000.000 de pesetas al Ministerio de Educación Nacional, para la construcción de las Facultades de Ciencias Políticas y Económicas y Comerciales de Madrid y Barcelona; de 600.000.000 de pesetas al Ministerio de Agricultura, como subvención a agricultores productores de trigo; de 5.744.340 pesetas a la Presidencia del Gobierno, para incremento de subvención al presupuesto de la provincia de Ifni; de 75.000.000 de pesetas al Ministerio de Trabajo para subvencionar a la Mutualidad Nacional de Previsión Social Agraria; de 35.000.000 de pesetas al Ministerio de Información y Turismo, para la construcción de estudios centrales de televisión.

Comisión de Gobernación.—Reforma de la base 58 de la Ley de Régimen Local de julio de 1945, en orden a la representación sindical en las Diputacionees Provinciales.

Comisión de Educación Nacional.—Creación, en la Universidad de Granada, de una Facultad de Ciencias Políticas, Económicas y Comerciales, con sede en Málaga.—Cifra.

ENTREVISTA DE FRAGA CON BUTLER EN LONDRES

El Ministro español de Información y Turismo, don Manuel Fraga Iribarne, estrecha la mano del ministro de Asuntos Exteriores de Inglaterra, Sr. R. A. Butler, en el curso de la entrevista que ambos estadistas celebraron en el Foreing Office de Londres.—(Foto Fiel)

Crónica de Sentís desde Wáshington

Meditación especial, tras el horror, en el Día de Acción de Gracias

Wáshington, 29. (Por Carlos Sentís, director de la Agencia Efe).

Esta capital, ciudad vertical, está hoy absolutamente parada en su lugar descanso. El thanksgivingday, o día de acción de gracias es en la práctica algo así como un avance de las Navidades y, como es sabido, se come pavo casi por obligación. Los primeros inmigrantes, los del Mayflower, temieron equivocadamente pasar hambre en este país y, cuando al poco de llegar, un día comieron pavo y maíz a sus anchas, dieron las cumplidas gracias al Señor.

El paréntesis o parón de hoy no podía ser más indicado. Un ejercicio espiritual aunque solo fuera de una sola jornada adquiriría este año una muy señalada significación. Antes de entrar en las rutilantes Navidades neoyorquinas --modernamente las más brillantes y fastuosas del universo mundo-- vale la pena de recapacitar y pensar que este año debería celebrarse el día de acción de gracias por alguna razón más que la simple evocación de la primera comida opípara que celebraron en esta lejana orilla los holandeses desembarcados del Mayflower.

Norteamérica, y particularmente esta ciudad --su corazón a veces excesivamente sensible-- acaban de sufrir un auténtico colapso de horror y de inseguridad. Una inseguridad que contagió al universo entero a la velocidad del relámpago. Este sentimiento no empezó a disiparse hasta hace 48 horas, tan pronto la Bolsa de Nueva York después de considerar y sopesar al nuevo presidente Lyndon Johnson y comprobar la emulación que provocó en todo el país el temple de los patricios Kennedy, subió más y tan rápidamente de lo que habían bajado los enteros al estallar la noticia, casi de pánico, del magnicidio. Wall Street, que por lo visto se había olvidado ya de Pearl Harbour, y de la Isla del Corregidor, pareció no creer cuando murió Kennedy que este país recupera su equilibrio bastante rápidamente aunque dé de vez en cuando tan aparatosos traspiés. Cada vez que sufre uno de ellos se afana a poner algún remedio que ataje el mal por si éste se repitiera, tras lo cual renace la tranquilidad. Lo malo es que los peligros no son los mismos y se presentan casi siempre de la misma imprevisible manera. Lo que no había calculado la norteamericana del Cabo Cañaveral, de las bases aéreas o de la Sexta o Séptima Flota, son que los dos disparos de un simple fusil de doce dólares sobrante del Ejército italiano, pudieran hacer tambalear los babilónicos rascacielos de Nueva York. Es, aquí, a la vista de ellos, cuando este contraste se hace más agudo. Todo el increíble imperio que refleja --sobre todo en sus noches tan iluminadas-- Nueva York está, por lo visto, a la merced de un loco, de un malvado o de un exaltado marxista, que las tres cosas pudo ser de una vez el Oswald. Todos los radares del mundo, todos los cohetes supersónicos capaces de cazarse unos a otros en el espacio, no pueden evitar un tipo de muerte presidencial como la que sufrió hace cerca de un siglo Abraham Lincoln, uno de los primeros presidentes.

¿Qué cabe hacer contra esto? Después de rogar a Dios, solamente se puede reducir este peligro educando a las masas --educarlas también moral y políticamente-- puesto que no cabe, salvo en algún momento excepcional, rodear al presidente de un aparato de defensa que le mantenga aislado del contacto popular y de sus electores. Ni el país, y menos el presidente, consentirían vivir en el interior de un fortín. Su preocupación por mantenerse en estrecho contacto con el ciudadano medio es constante. Hoy mismo el nuevo presidente y en especial su mujer, desde anteayer «primera dama», han ganado una importante baza al dar a la Prensa una fotografía familiar en la cual aparece, junto a la nueva presidenta, su cocinera, una simpática negrita que lleva 21 años en la casa. Su amor a la familia, y los pequeños platos que prepara para el presidente, le dan derecho, según opinión de la señora Johnson, a aparecer junto a ella y entre todos los miembros de la familia aplaudiendo, desde una tribuna del Congreso, el discurso de presentación, tan bien acogido, que ayer tarde pronunció el presidente, mezcla bastante afortunada de la habilidad electoral de un Truman y de la prosopopeya de un Franklyn D. Roosevelt.--Efe.

Wáshington.—El Presidente Lyndon B. Johnson ha hecho instalar en su despacho de la Casa Blanca una mecedora al igual que la que tenía el desaparecido Presidente Kennedy. ¿Símbolo de una continuidad?
(Foto «Europa Press»)

Concilio Vaticano

Han sido elegidos nuevos miembros para las distintas comisiones

Monseñor Cantero integrado en el Secretariado para la unión de los cristianos

Ciudad del Vaticano, 29. — Facilitamos a continuación la lista de los nuevos miembros de las comisiones conciliares elegidas ayer, durante la Congregación General del Concilio.

Estos nuevos miembros vendrán a añadirse a los veinticinco que ya forman parte de las respectivas comisiones. Su Santidad el Papa nombrará uno más para cada una de las comisiones.

Alfredo Ancel, Obispo Auxiliar de Lyón; P. C. Butler, Superior General de los Benedictinos de Inglaterra; José Heuschen, Obispo Auxiliar de Lieja; Luis Enríquez Jiménez, Obispo Auxiliar de Caracas. Para la Comisión de la Fe y las Costumbres.

Comisión de los Obispos y el Gobierno de las Diócesis: Jaime Carroll, Obispo Auxiliar de Sydney; Schick, Obispo Auxiliar de Fulda; Viopa, Obispo de Salton (Uruguay); Mc Cann, Arzobispo de El Cabo.

Comisión para las Iglesias orientales: Mauricio Baudoux, Arzobispo de San Bonifacig (Canadá); Ignacio Ziade, Arzobispo maronita de Beirut; Carlos de Provencheres, Arzobispo de Aiv (Francia).

Comisión Sacramentos: **Juan Hervás y Bonet, Prelado Auxiliar de Ciudad Real (España)**; Juan Taylor, Obispo de Estocolmo; Pedro Moors, Obspo de Roermond (Holanda); Jean de Reeper, Prefecto Apostólico de Ngon (Kenia).

Comisión para la disciplina del Clero y del pueblo cristiano: Bernardino Antin, Arzobispo de Cotonu (Dahomey); Pablo Rusch, Obispo Auxiliar de Innsbruck; Julio Rosawes, Arzobispo de Cebú (Filipinas); Guillermo Conway Arzobispo de Armagh (Irlanda).

Comisión de Seminarios: Franz Hachyn, coadjutor de Viena; Loras Thomas Lane, Obispo de Rochford (Estados Unidos); Bernardo Wall, Obispo de Brentwood (Inglaterra); José Maurer, Arzobispo de Sucre (Bolivia).

Comisión de Religiosos: Gerardo Mcdevvit, Obispo Auxiliar de Filadelfia (EE. UU.); Bernardo Stein, Obispo Auxiliar de Treveris (Alemania); Luis Borromeo, Obispo de Pesaro (Italia) y José Cordeiro, Arzobispo de Karachi.

Comisión para las Misiones: P. Juan Schutte, Superior de los Verbitas; Eugenio D'Souza, Arzobispo de Bophal (India); P. Juan Comber, Superior General de las Misiones extranjeras de los Estados Unidos; e Ignacio Dogget, Vicario Apostólico de Aitape (Nueva Guinea).

Comisión para el Apostolado de los laicos: José Da Silva, Obispo Auxiliar de Lisboa; **Manuel Fernández Conde, Obispo de Córdoba (España)**; Allen Jams Bacoh, Obispo de Grand Rapids (Estados Unidos); y Helder Pessoa Cmara, Auxiliar de Río de Janeiro.

Secretariado para la Unión de los Cristianos: Max Hermaniuk, Arzobispo ucraniano de Wannipeng (Canadá); Carlos Helmsing, Obispo de Kansas City (Estados Unidos); Wilhelm Grand Nicolaysen, coadjutor de Oslo; **Pedro Cantero Cuadrado, Obispo de Huelva (España)**; Ernesto Primeau, Obispo de Manchester (Estados Unidos); Luis Lorscheider, Obispo de San Angelo (Brasil); Gilbert Ramanantoanina, Arzobispo de Fianarantsos (Madagascar); y Daniel Maont, Obispo de Amtali (Rodesia).—Efe.

SE ENCUENTRA ENFERMO EL CARDENAL PORTUGUES GONÇALVEZ CEREJEIRA

Roma, 29.—El cardenal portugués, Monseñor Manuel Goncálvez Cerejeira, Patriarca de Lisboa, de 74 años de edad, se encuentra en la clínica «Salvator Mundi», de Roma, a causa de una afección bronquial.

Parece ser que el Cardenal portugués estaba afectado de un ataque de neumonía y después de ser debitamente tratado de ella debería ser sometido a una intervención quirúrgica, el pasado miércoles.

La operación tuvo que ser aplazada por la delicada salud del paciente.

Cabo Cañaveral se llamará "Cabo KENNEDY"

Lo anuncia JOHNSON en una alocución en la que pidió al pueblo norteamericano "su ayuda, su fuerza y sus oraciones"

Wáshington, 29. — El presidente Lyndon B. Johnson, en una alocución hecha esta noche al pueblo norteamericano por radio y televisión, le ha pedido «su ayuda, su fuerza y sus oraciones».

Un gran jefe —dijo— ha muerto. Una gran nación debe continuar su camino».

El presidente Johnson anunció en su mensaje que la estación de investigaciones espaciales de Cabo Cañaveral llevará en lo sucesivo el nombre de «Cabo Kennedy».

El presidente terminó pidiendo a sus conciudadanos que le recuerden en sus oraciones.

«Me comprometo a hacer todo lo que esté en mí—dijo—en pro de una nueva grandeza norteamericana, de un nuevo día en que la paz esté más segura, en que la justicia sea más universal, en que la libertad sea más fuerte en cada hogar de toda la humanidad».—Efe.

VISITAS A LA TUMBA DE KENNEDY

Wáshington, 29. — Miles de norteamericanos pasaron parte del «Día de acción de gracias», visitando la tumba del presidente Kennedy.

Personas de distintas capas sociales acudieron, para rendir homenaje póstumo al presidente, al cementerio nacional de Arlington.

El senador Edward M. Kennedy, hermano del presidente acudió al cementerio acompañado de su esposa.

Cinco soldados montan guardia ante la tumba.—Efe.

KENNEDY VISITO CABO CAÑAVERAL HACE DOS SEMANAS

Cocoa Beach (Florida), 29. — Se recuerda en esta localidad, con motivo de la decisión de denominar «Cabo Kennedy» al hasta ahora «Cabo Cañaveral», que el asesinado presidente estuvo apenas hace dos semanas en esta importante base de lanzamiento de proyectiles, satélites y de investigaciones espaciales, dependiente de la Administración Nacional norteamericana de aeronáutica y del espacio (N. A. S. A.); en el curso de esa visita, Kennedy embarcó en un navío de guerra y frente a las costas de Cabo Cañaveral contempló el lanzamiento de un proyectil «Polaris» disparado por un submarino nuclear sumergido.—Efe.

NUEVO DISPOSITIVO DE SEGURIDAD PARA LOS VIAJES DEL PRESIDENTE

Wáshington, 29. — El servicio se-

(Continúa en sexta página)

El proceso contra "Ruby", el 9 de Diciembre, puede ser televisado en directo

¿Un descubrimiento clave?: Se dice que Oswald y "Ruby" fueron vecinos en otro tiempo

Dallas (Tejas), 29. — El proceso incoado contra Jack Ruby, que mató al presunto asesino del presidente Kennedy, Lee Harvey Hoswald, será probablemente televisado, en directo, según se ha sabido de fuentes autorizadas.

La decisión sobre el particular deberá tomarla el juez Joe Brown, que presidirá la encuesta.

Brown, interrogado al efecto, respondió que aun no ha tomado decisión alguna.

La vista de la causa ha sido fijada para el día 9 del próximo mes de diciembre, aunque se señala la posibilidad de que se aplace hasta enero del año próximo, para permitir a los abogados que completen su caso.—Efe.

EL ABOGADO NO PIENSA PEDIR UN APLAZAMIENTO

Dallas, 29. — «Nuestra labor está dificultada por la escasez de dinero», ha manifestado el abogado criminalista Tom Howard, encargado de la defensa de «Jack Ruby», para cuya tarea trata de formar un equipo de juristas, bajo sus órdenes. Como aclaración a tal problema, el abogado se ha apresurado a precisar que su cliente «Ruby», pese a ser propietario de un frecuentado cabaret, el «Carrusel Club», de esta ciudad, «no es hombre rico, sino de muy limitadas condiciones económicas».

Pese a esto, Tom Howard asegura que no piensa pedir aplazamiento del juicio por el momento, «aunque sabe perfectamente que se lo concederían si lo solicitara».—Efe.

SOLO TEJAS TIENE JURISDICCION SOBRE «RUBY»

Dallas (Estados Unidos), 29. — La policía y el Tribunal de este Condado son los únicos exclusivos responsables para realizar la investigación y el juicio sobre el asesinato de Oswald, presunto asesino de Kennedy, por parte de Jack Ruby.

En efecto, mientras el F. B. I. ha sido encargado de averiguar todo cuanto se relacione con el asesinato de Kennedy, el de Oswald ha de ser investigado por la policía de Dallas. Ni siquiera los organismos policiales del Estado de Tejas tienen derecho a inmiscuirse en las averiguaciones del «asunto Ruby».—Efe.

Dallas. — Jack Rubinstein, el hombre que disparó contra el presunto asesino del Presidente Kennedy, Oswald, ha sido acusado de asesinato voluntario. La vista de la causa se iniciará el próximo 9 de diciembre. En la foto (a la derecha), sale de la habitación en la que durante tres días ha sido interrogado.
(Foto Europa Press)

OSWALD Y RUBY FUERON VECINOS

Dallas (Estados Unidos), 29. — Según dice el diario «Dallas News», se ha descubierto que Oswald y Jack Ruby fueron vecinos en otro tiempo.

Agentes de la policía han manifes-

(Continúa en sexta página)

M.C.D.2022

PALENCIA AL DIA

Formación cooperativa

En esta jornada se ha iniciado el II Cursillo Provincial de Formación Cooperativa.

Vienen a nuestra capital cuarenta y cinco cursillistas, pertenecientes a 23 cooperativas de nuestra provincia, quienes, en régimen de internado, recibirán durante los nueve días que el cursillo dure, las lecciones correspondientes a la formación cooperativa de los mismos que se pretende.

Registrábamos hace unos días el éxito alcanzado por el I Cursillo de este género, organizado, al igual que el presente, por la Obra Sindical de Cooperación, y referíamos algunos particulares sobre este movimiento cooperativista que viene intensificándose últimamente por las provincias españolas, como un sistema de explotación y funcionamiento en común de empresas agro-pecuarias, sustancialmente, que tanto beneficio revertiría a las mismas y a los hombres que en ellas se integraban.

Al abundar hoy en estos conceptos, no podemos por menos de congratularnos de esta segunda celebración en nuestra capital de un cursillo cooperativista similar, que cuenta de antemano con el interés de las 23 Cooperativas provinciales que han enviado a estos cuarenta y cinco representantes suyos para que obtengan del mismo los conocimientos y orientaciones precisas que les sirvan a una actuación personal más eficiente en los responsables puestos de la gerencia o administración de la entidad cooperativa que se les encomiende.

Importante labor ésta de formación y capacitación que, por segunda vez, se emprende desde la capital palentina, para que sus beneficios alcancen toda la geografía provincial.

Como si la inauguración del nuevo domicilio social del «Club de Amigos de Alemania» fuera la señal de una actuación intensiva en su programa cultural, dicha entidad anuncia para el sábado y para el domingo dos sesiones cinematográficas y una musical, con un temario respectivo («Museos de España», la primera, y grabaciones musicales de Schubert, J. Strauss, Chopín, Wagner y Gluck, la segunda) que destaca por su interés y sugestión.

Es de suponer que serán muchos los asociados y simpatizantes de esta entidad, los que se congreguen en el salón de la misma, para gustar las excelencias pictóricas y musicales que de ambas sesiones se desprenderán.

VIDA SINDICAL

VICESECRETARIA PROVINCIAL DE ORDENACION ECONOMICA PALENCIA

CURSO DE FORMACION EMPRESARIAL POR CORRESPONDENCIA

Ante el gran número de empresas que han solicitado realizar los cursos de Formación Empresarial por Correspondencia, los cuales se llevan a cabo en la Vicesecretaría Nacional de Ordenación Económica, en virtud del telegrama recibido hoy de dicho Organismo, se amplía el plazo de inscripción hasta el 5 de diciembre próximo.

Careciendo de impresos de formalización y hasta tanto lleguen los mismos, bastará que los empresarios que deseen seguir estos cursos se dirijan por escrito o verbalmente a esta Vicesecretaría Provincial, toda vez que los referidos impresos de inscripción fueron agotados en la primera convocatoria.

Por Dios, España y su Revolución Nacional-Sindicalista.

Palencia, 28 de noviembre de 1963. —El Vicesecretario Provincial de Ordenación Económica, CONRADO SABUGO.

Club de Amigos de Alemania

Sesiones culturales para el sábado y el domingo

El Club de Amigos de Alemania, reanudando la serie de programas culturales, organizados en la etapa que se ha abierto con la inauguración del nuevo domicilio social, anuncia para los días sábado y domingo la proyección de una interesante serie de diapositivas en color, sobre el tema general «Museos de España», recogiéndose en las mismas diversas obras de Velázquez, Tintoretto, Tiziano, Goya, Durero, Murillo, El Greco y Rubens.

El interés de esta proyección se deduce por sí misma, ya que constituye una singular antología de la pintura española más sobresaliente y de destacados pintores extranjeros, algunas de cuyas más importantes obras se guardan en los museos españoles. Por lo que esta proyección de diapositivas resultará de sumo interés para los aficionados al arte pictórico.

Tales proyecciones de diapositivas tendrán lugar a las ocho de la noche del sábado día 30 y el domingo 1.º de diciembre, en la sala de proyecciones del Club.

Asimismo, el domingo próximo, a las doce de la mañana, se ofrecerá un concierto grabado en magnetofón, con un programa confeccionado a base de obras de Schubert, J. Strauss, Chopín, Wagner y Gluck.

A estos actos se invita a todos los socios, familiares, alumnos del curso de lengua alemana y simpatizantes del Club en general.

Comenzó el II cursillo provincial de formación cooperativa

El señor González Egido pronunció anoche a las ocho una conferencia en la Unión Territorial de Cooperativas

Ayer ha dado comienzo en el Albergue «José Antonio Elola» del Campo de la Juventud el II Cursillo Provincial de Formación Cooperativa, organizado por la Obra Sindical Cooperación, con la ayuda económica del Patronato de Fondo Nacional de Protección al Trabajo.

Cuarenta y cinco cursillistas, pertenecientes a 23 cooperativas de nuestra provincia, convivirán durante nueve días, en régimen de internado, recibiendo diversas lecciones tendentes a una completa formación cooperativa, tanto en sentido estricto como en detalles accesorios: contabilidad, organización de empresas, sistemas de cultivo, etc.

En el primer día de trabajo, los cursillistas recibieron lecciones de los Sres. Morrondo García y Hermoso Junco, y a las 8 de la tarde, en el Salón de Actos de la Unión Territorial de Cooperativas del Campo, el Ingeniero-Jefe del Servicio de Concentración Parcelaria en Palencia, don Miguel González Egido, pronunciará una conferencia sobre el tema «Concentración Parcelaria y Cooperativas de Explotación»; ese acto será público.

El Cursillo se clausurará el sábado 7 de diciembre, y antes, además de las lecciones y conferencias aludidas, los cooperativistas palentinos harán diversas visitas, tanto en nuestra provincia como en la vallisoletana, a explotaciones agrícolas y ganaderas y a entidades cooperativas.

TEJIDOS SAN LUIS
COLECCIONES SELECTAS EN ABRIGOS DE TEMPORADA
MAYOR, 49. TELEFONO 1621 PALENCIA

Sucesos en los pueblos

Industrial palentino, herido en accidente de circulación

Según informa la Guardia Civil de Osorno, días atrás tuvo lugar cerca de aquella localidad un accidente de circulación, a consecuencia del cual resultó con heridas de gravedad el vecino e industrial de Palencia, Victoriano Tapia García, con domicilio en el número 3 de la calle de la Paz.

Al parecer, circulaba por la carretera de Palencia a Santander un caci ón, conducido por José Iraegui Bengoechea,, de 63 años, residente también en Palencia, Grupo de la Piel, que al intentar adelantar a un tractor, cuando en dirección contraria llegaba un turismo ocupado por el señor Tapia García, colisionó contra el coche, causándole destrozos y heridas al conductor.

El Juzgado de Paz de Osorno, con ayuda de la Guardia Civil, instruyó las diligencias correspondientes.

VILLAMURIEL. — Por la Guardia Civil de este Puesto, ha sido detenido Natalio Pérez Vigeriego, vecino de Dueñas, quien se ha confesado autor de un robo en el aprisco del ganadero don Ezequiel García.

La detención se llevó a cabo durante la noche, cuando el mencionado individuo merodeaba cerca de algunas corralizas de la localidad.

El Corresponsal,
D. Montes

J. A. LEDO POZUETA
Trosternos Vasculares, Periféricos y Cirugía Vascular
Núñez de Arce, 4. Telf. 2-35-48
VALLADOLID

Cruz Roja de Palencia

Curso de actualización médica

Hoy sábado, día 30 de noviembre y a las ocho de la noche, tendrá lugar en el Aula de la Clínica de la Cruz Roja la tercera lección del Curso de Atualización Médica a cargo del Dr. D. F. J. Flórez Tascón, quien disertará sobre «Los grandes síndromes de la clínica geriátrica», tema de indudable interés en la clínica médica diaria.

El Dr. Flórez Tascón ha logrado en plena juventud destacar como una de las más relevantes figuras de la medicina en el campo de la Endrocrinología gracias a una constante labor de estudio e investigación de la que está dando constantes muestras en sus libros publicados sobre temas de su especialidad, y en los artículos científicos que contínuamente aparecen en revistas y especialmente en la Revista Medicina de la que es director. Es profesor de Endrocrinología y Nutrición de la Beneficencia Municipal de Madrid, y de la Sanidad Militar.

DIARIO DE AVISOS

FARMACIAS DE GUARDIA. — Durante la semana están de guardia las siguientes:

ZONA NORTE: La de don Agricio Herrero Godos (Mayor, 30).

ZONA SUR: La de doña Victoria Manteca Manteca (Mayor, 120).

Independiente de éstas, permanecerá de guardia permanente la farmacia de don Anastasio Arenal (Paseo del Otero, 91).

REGISTRO CIVIL

NACIMIENTO. — Oscar Antonio Aguilar Baquerín, de Antonio y María Cleofé.

DEFUNCION. — Aureliano Infante Villagrá, de diez años, Manuel Rivera, 22.

CUPON PRO CIEGOS

En el sorteo celebrado el día 28 de noviembre, ha resultado premiado con 250 pesetas el número 440, y con 25 pesetas todos los terminados en 40.

Compre su manta de lana en fábrica
Casañé, S. A.
Mantas de lana 100 por 100
Con cada manta EL ESCUDO DE GARANTIA
Modesto Lafuente, 33 (Frente a Dipesa) PALENCIA

Cartelera

TEATRO PRINCIPAL
HOY:
Sesión continua
Programa doble
«ESCANDALO EN LAS AULAS»
y
«UNA RUBIA PELIGROSA»
—O— —O— —O— —O— —O—
DOMINGO:
¡La película del año!
«UNA MUCHACHA LLAMADA TAMIKO»
El mayor éxito actual en Madrid

CALIFICACION MORAL

«Escándalo en las aulas» (5), «Una rubia peligrosa» (3), «Los sueños de Nello» (1), «Los placeres de la ciudad» (5), «Vaya tipos» (5), «El arquero verde» (3), «Tuve que matar» (3), «Festival de Cantinflas» (3), «Conspiración para matar» (5), «Los tártaros» (3), «Los misterios de Angkor» (3), «Mi noche de bodas» (3) y «Enséñame a querer» (3).

Pelikan
GOMA ARABIGA
Industrias Gráficas
DIARIO-DIA
MAYOR, 145-147 • PALENCIA

¡¡Otra película maravillosa!!, que podrá admirar desde el DOMINGO en
TEATRO PRINCIPAL
UNA MUCHACHA LLAMADA TAMIKO
MICHAEL WILDING GARY MERRILL DIRECTOR JOHN STURGES
PANAVISION TECHNICOLOR
LAURENCE HARVEY
FRANCE NUYEN
MARTHA HYER

GOBIERNO CIVIL

La venta de "Arboles de Navidad"

CIRCULAR

La proximidad de las fiestas navideñas y con ellas la costumbre, cada año más extendida de la colocación en los hogares de los llamados «Arboles de Navidad», lleva consigo la necesidad de salir al paso de los abusos que con motivo del suministro de los mismos se cometen en las repoblaciones jóvenes de montes públicos o fincas particulares, en detrimento de las mismas.

Con esta finalidad ha tenido a bien ordenar lo siguiente:

Primero. — Queda terminantemente prohibido la venta y circulación de los llamados «Arboles de Navidad», cuya procedencia no se halle plenamente justificada como legal, o fuera de los lugares o establecimientos debidamente autorizados para ello por este Gobierno Civil.

Segundo. — Para obtener el permiso de venta de dichos árboles, se habrá de presentar los comprobantes que demuestren su legal obtención y procedencia.

La guardería rural, municipal y demás agentes de mi autoridad velarán por el exacto cumplimiento de cuanto se ordena, denunciando a los que contravinieren lo dispuesto en esta Circular.

Palencia, 29 de noviembre de 1963. —El Gobernador Civil, Vicente Asuero y Ruiz de Arcaute.

¿Cómo no pensar sin reverencia, sin gratitud, sin una alegría legítima filial, en el mérito incomparable obtenido por la Iglesia Católica en el curso de los dos mil años de su historia en estos grandiosos intercambios, en estas corrientes de civilización, que han cruzado los pueblos de la Tierra?

Dietario

Sábado 30 de Noviembre de 1963

SANTORAL. — Santos: Andrés, apóstol; Maura, Justina, vírgenes; Castulo, Euprepes, mártires; Troyano, obispo; Constancio, Zósimo, confesores. (Misa: De San Andrés, apóstol. Color: Rojo).

Sale el sol a las 7'17 horas y se pone a las 16'50 horas. Sale la luna a las 16'47 horas y se pone a las 6'17 horas. Luna llena a las 23.

REFRAN: Aunque el año diga mal, no se deje de sembrar.

EL TIEMPO EN PALENCIA

Barómetro: A las 18 de ayer, 703'1. A las 8 de hoy, 701'4. — Temperaturas: Máxima de ayer, 8'2. Mínima de hoy, 5'0. — Dirección del viento: A las 18 de ayer, calma. A las 8 de hoy, N. E. — Lluvia, 1'2. — Humedad relativa media, 91.

REVISTAS TECNICAS, DE MODAS Y RECREATIVAS, EN I. G. DIARIO-DIA

EFEMERIDES. — 1829: Nace el pianista Rubinstein. — 1833: Se divide España en 49 provincias.— 1835: Nace el novelista Marc Twain. —1846: Nace el P. Manjón. — 1900: Muere Oscar Wilde.

Cuatro Cantones

Astronomía urbana

No hay ninguna duda de que los astrónomos son unos tipos fenomenales. El periodista les admira mucho, porque siempre estuvo flojillo en Astronomía y hasta le cuesta distinguir la Osa Mayor de la Menor y duda de cuál es la famosa Estrella Polar. Lo único que el cronista sabe de esa inmensa bóveda que nos rodea es que llena de estrellas está muy bonita. También ellos lo deben saber. Lo malo de los astrónomos es que estropean esta poesía. En vez de decir a los enamorados y a los románticos: «Enhorabuena, amigos, hemos descubierto una nueva estrella para que disfrutéis más»; dicen con esa fría prosa de los números: «Hemos descubierto una estrella que bautizamos como "Enana Blanca" que es diez mil veces mayor que el sol. Se halla situada en el horizonte sur de la medianoche de noviembre y se encuentra a una distancia de cincuenta años de luz».

Y hay que ver lo que son cincuenta años de luz. Si se pone uno a multiplicar los segundos que tienen cincuenta años por trescientos mil kilómetros, seguro que da un resultado parecido al número del presupuesto norteamericano convertido en reales.

Lo malo de estos astrónomos es que se dediquen a buscar nuevas estrellas y bautizarlas con nombres feos y nada románticos. Yo creo, sería más conveniente, que se dedicasen a descubrir alguna bombilla por ejemplo en algunos tramos de Casado del Alisal, de Manuel Rivera y de Modesto Lafuente. Y así, el día que descubrieran una bombilla, la prensa de todo el mundo transmitiría esta noticia. Se ha descubierto una bombilla. Es más pequeña que el sol y está a dos milímetros luz y ha sido bautizada con el nombre de «La Bienhallada».

Ejemplos a imitar

Atrás ya el «Día del Maestro», es ahora buen momento para determinados balances.

...Uno muy expresivo es el que se refiere a las inquietudes de la Caja de Ahorros y Monte de Piedad, de Palencia, en el capítulo referido a la colaboración con el Magisterio palentino.

Y nos referimos a esta circunstancia, por lo que puede servir de ejemplaridad a otras entidades y organismos.

Suele decirse —máxime si nos estamos refiriendo a una Caja de Ahorros, donde las cifras tienen la palabra— que «números cantan»; y si es así, he aquí estos datos que vienen a poner de manifiesto la inquietud y simpatía de la Caja de Ahorros de Palencia hacia el Magisterio; desde hace un buen puñado de años esta entidad palentina viene subvencionando clases nocturnas para adultos en nuestra capital; asimismo desde hace varios años la Caja de Ahorros cede gratuitamente su aula para los actos oficiales de apertura y clausura de curso, así como para la exaltación al Magisterio que se hace el «Día del Maestro». Por si esto fuera poco, ya desde hace un par de años que la Caja de Ahorros hace un obsequio de dos mil quinientas pesetas en matálico a los dos Maestros (Maestro y Maestra), a los que el Gobierno español otorga el ingreso en la Orden de Alfonso X el Sabio; esta donación de la Caja está destinada a que los interesados adquieran las insignias (Cruz y Lazo), que son distintivos de tal Orden.

Asimismo, coincidiendo con «El Día del Maestro», la Caja obsequia a todos los Maestros asistentes al acto oficial en su Aula, con diversos efectos, que siempre son de agradecer.

He aquí, pues, una colaboración que no puede quedar inédita, y que ahora —en estas fechas en que el tema del Magisterio y la Escuela son actualidad— pueden y deben salir a la luz pública.

...Ejemplos de los que entidades y particulares debieran ir tomando nota, ya que nunca la labor del Maestro podrá estar lo suficientemente reconocida por mucho que en ello se esfuerce la sociedad.

"CARMEN JONES"
UN FILM DE OTTO PREMINGER...
...EN SU LOCAL PREFERIDO

LETRAS DE LUTO

Confortada con los Sacramentos, ha entregado su alma a Dios en Madrid, la Excma. Sra. doña Carmen del Río Bonmati, viuda del general Messía de la Cerda.

La finada, madre y esposa ejemplar, se distinguió en vida por su bondadoso corazón, cristianos sentimientos y caritativos actos, mereciendo el respeto y aprecio de cuantos la conocieron y trataron.

Expresamos nuestro pésame a su apenado hijo don Luis; hijos políticos, nietos, bisnietos y demás familia.

—A los 73 años de edad y tras recibir los Auxilios Espirituales, ha fallecido en Grijota, doña Eutimia Fernández Baquero. Adornaban a la finada excelentes virtudes personales, siendo proverbiales su trato afable y sus nobles sentimientos, que le hicieron merecer generales afectos.

Testimoniamos nuestra condolencia a su afligido esposo don Abraham Meneses Meneses; hijos Ventura, Pilar, Buenaventura (Religiosa de María Inmaculada), Carmen, Josefina, Angel y Martina; hijos políticos, hermano político, nietos, sobrinos y demás parientes.

NUEVOS RECIBOS DE SALARIOS
MODELO OFICIAL
De venta en
LIBRERIA Y PAPELERIA
I. G. DIARIO-DIA
PALENCIA

Sea elegante comprando en un buen Comercio, canadienses, gabardinas, prendas de invierno
CASA MARTIN
Mayor 86. — Teléfono 3296
PALENCIA

Rincón ameno

COMEDIAS MODERNAS

Al terminar el estreno de una revista, el conocido hombre de teatro, señor Ramos le preguntó al protagonista de la obra:

—¿Quiere usted explicarme el argumento? No he logrado enterarme.

—Ni yo tampoco —respondió el primer actor—; y no se le ocurra preguntárselo al autor, porque ya lo he hecho yo, y tampoco lo sabe.

SUTILEZA DE CANTANTES

Después de varios años sin verse se encuentran dos cantantes amigos y uno de ellos dice al otro:

—¡Qué éxito obtuve en Nueva York, chico!... Actué en el Metropolitán y, ramo a ramo, casi me enterraron en el escenario bajo un montón de flores.

—¡Hombre, qué causalidad! Yo también canté allí, pero a mí, en vez de flores me regalaron todo un rascacielos. Ladrillo a ladrillo.

RESTAURANTE

—La cuenta, por favor.

—Crema de zanahoria, un filete al Madeira, helado de chocolate, cerveza... Doscientas pesetas. ¿No tomó café?

—No.

El camarero escribe en la nota: No café, diez pesetas.

—Doscientas diez pesetas, señor.

FUGA DE VOCALES, NUM. 7:

.s d. m. c.nd.c..n n. cr..r m.l d. n.d., h.st. q.. l. v..

FR.Y L..S D. L..N

Solución al número 6:

No puede haber gracia donde no hay discreción.

CERVANTES

CRUCIGRAMA

Número 61:

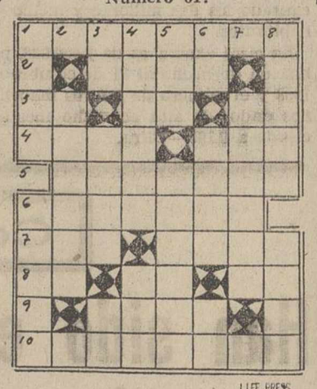

LITE PRESS

Horizontales: 1: Comerciar. 2: Estado de Venezuela. 3: Verbo. Dios egipcio. Símbolo químico. 4: Percibías. Deseo ardiente. 5: Ensalzados. 6: Arrimara. 7: Comparativo. Costado. 8: Antigua moneda romana. Entrega. Desinencia. 9: Cierto noticiario. 10: Prudentes.

Verticales: 1: Conjunto musical. Ligáis. 2: Inundaciones. 3: Artículo definido árabe. Ala desplumada. Consonante repetida. 4: Ficciones. Par. 5: Enojo. Composición poética. 6: Negación. Nombre femenino. Pico alpino. 7: Conjunto de peces que se cogen de una vez. 8: Veloz. Naipes.

Sol. al Crucigrama número 60:

Horizontales: 1: Procurar. 2: Sara. 3: Ra. Ro. Pi. 4: Acón. Tan. 5: Elegirá. 6: Presume. 7: Las. Soja. 8: As. SA. Al. 9: Pena. 10: Olorosos.

Verticales: 1: Pira. Plato. 2: Aceras. 3: Os. Olés. Po. 4: Carnes. Ser. 5: Uro. Gusano. 6: Ra. Timo. As. 7: Pareja. 8: Ruina. Alas.

ESCRIBANIAS DE LUJO, ARTISTICOS MODELOS, EN I. G. DIARIO-DIA

La Excelentísima señora

Doña Carmen del Río Bonmati

(Viuda del General Messía de la Cerda)

Falleció en Madrid el día 29 de Noviembre de 1963

Después de recibir los Santos Sacramentos y la Bendición Apostólica de Su Santidad

D. E. P.

Su hijo don Luis; hijas políticas doña María Romero y doña Isolina Pita; nietos don Luis Pita da Veiga y don Luis (Director del Banco Hispano Americano de Palencia); bisnietos y demás familia,

Suplican una oración por el eterno descanso del alma de la finada

Funeral y conducción, en Madrid, hoy día 30, a las once de la mañana. Domicilio, General Mola, núm. 99, bajo. Madrid.

M.C.D.2022

Acotaciones a la vida provincial

Los de Alar

Los de Alar del Rey quieren contar con un templo parroquial de mayores proporciones.

Eso es cosa buena.

...Porque es una manera muy expresiva de poner de manifiesto una inquietud espiritual que dice mucho en favor —y en honor— de los de Alar del Rey.

Quieren ampliar su iglesia; y lo quieren hacer por sus propios medios, con su único esfuerzo. Esto es estupendo, para el día de mañana poder levantar muy alta la frente hacia arriba, con orgullo bien entendido, y poder afirmar que sin ninguna colaboración llevaron a cabo una reforma que consideraban necesaria y urgente.

...Es el caso de la honrada familia que quiere afianzar su hogar, y que por un íntimo estímulo de limpio orgullo lo desea hacer por su propio esfuerzo, sin ayuda de nadie, tal vez por aquello de que se aprecia más lo que ha costado más esfuerzo conseguirlo.

Ya hemos dicho en otra ocasión que Alar del Rey es una joven localidad que se ha hecho a sí misma; que es una especie de estudiante, hijo de honrada y precaria familia, que a fuerza de codazos y de desvelos logró salir adelante forjándose un porvenir magnífico, abierto a todas las esperanzas.

¿Por qué, pues, no va a poder Alar del Rey ampliar su iglesia, por sus propios medios?

Así va a ser.

Todo se llevará a cabo por suscripción popular.

...Y en verdad que Alar del Rey —que aumenta a pasos agigantados, y que ya tiene en su seno un buen número de habitantes— merece contar con un templo de respetables dimensiones.

Pero, en fin, lo que nosotros queremos destacar en este comentario es lo luminoso que representa esa inquietud alarense de querer contar con un amplio templo. Es ya una inquietud espiritual que merece consideración y aplausos. En realidad, Alar del Rey ya tiene su templo; mal o bien, oyen Misa, tienen marco para los cultos religiosos, y pueden los fieles acudir a cumplir con sus deberes cristianos en el recinto del templo. Sin embargo no se conforman con tener templo.

...Quieren un templo más amplio y se lo van a ganar ellos con sus puños.

CRONICA DE MAGAZ DE PISUERGA

Consideraciones sobre la remolacha y agricultura en general

HOMBRE ARROLLADO Y MUERTO POR EL TREN.—El día 23 y sobre las 14,15 horas, cuando el vecino de esta localidad Luis Rodríguez de la Mata, casado, de 76 años de edad, cuando terminaba de cruzar la vía férrea a su paso por este casco urbano de la población, fue alcanzado por el tren rápido Bilbao-Madrid, quien le arrastró unos metros, despidiéndole a la parte baja del terraplén de la vía ocasionándole la muerte en el acto.

Se trata de un señor de edad avanzada, algo imposibilitado y sordo, persistiendo a esa hora algo de niebla densa, por lo que se teme no vió al tren-rápido.

Se supone ha sido alcanzado por las ropas o al raspar, ya que parece ser, según información y comentarios, descendía ya del terraplén de piedra de la vía cuando encontró la muerte.

RESULTADO ELECTORAL. — En las pasadas elecciones municipales han sido elegidos concejales del Ayuntamiento los siguientes señores: Por el Tercio de Cabezas de Familias, mediante votación, don Rafael Pérez de Miguel; por el Tercio Sindical, don César González Villahoz (hoy actualmente concejal por el Tercio de Cabezas de Familias); y por el Tercio de Entidades Culturales, don Benito González García.

A todos ellos nuestra enhorabuena, esperando de su competencia y celo pongan todo el sacrificio necesario y entereza al servicio y para el bien de la Administración Local y defensa de intereses generales.

VIDA AGRICOLA. — Parece ser que las últimas lluvias, a pesar de algunas acumulaciones de aguas en las tierras, han favorecido al campo, comenzándose a ver salir con fuerza los sembrados.

La sementera tiende a su fin, pues si bien los días de tanta lluvia retrasaron y engorraron considerablemente estas labores, también es verdad que en estos días de espléndido sol se están aprovechando todos los tantos.

La remolacha subió unas 175 pesetas tonelada recientemente, pero aún yo creo que con este precio no se decidirán los labradores a sembrar tal tubérculo, siguen sin estar compensados los ingresos con los gastos y por lo tanto si la subida no es mayor, las Azucareras se encontrarán con el problema de que la recolección próxima será nula o muy deficiente.

¿Hasta dónde vamos a parar con la subida de los precios de abonos minerales, maquinaria, herramientas, impuestos, etc?

No entiendo mucho de la materia, pero creo no están compensados los precios de adquisición de materias primas con los precios actuales de venta de los artículos del campo, teniendo en cuenta también la exposición a las inclemencias del tiempo.

Creo sería motivo de estudio, el ver la forma de poder dejar libre de impuestos por unos años los productos de recolección de la agricultura o al menos en su mínimo.

Tenemos fe y así lo esperamos de que los Organismos Oficiales competentes en esta materia pongan la mano sobre estas tierras castellanas que si bien un día y más si hace falta, supieron dar el todo por el todo con toda la lealtad al servicio de la Patria, hoy necesitan ellos un algo de ese todo para no morir, pues la situación es grave para la agricultura y se teme que por falta de medios económicos materiales se vaya abandonando poco a poco para no resurgir más; la gente busca la industria, busca un porvenir y la capital, ¿porqué...?

El Corresponsal

POMPAS FUNEBRES

Hontiyuelo

CASA FUNDADA EN EL AÑO 1880
Mayor, número 134. Teléfonos: 1707, 1583, 1856, 3060, 1749.—PALENCIA

AUTOBUSES
SAVA
AUSTIN-BMC

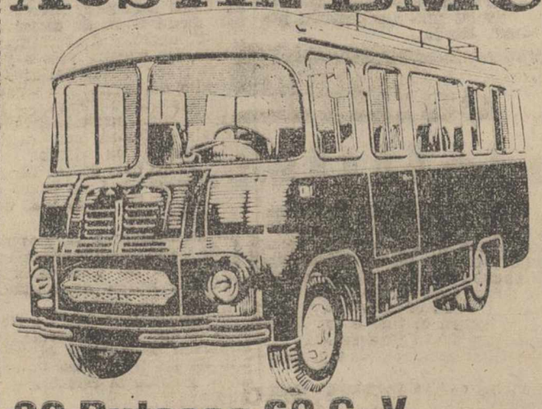

20 Butacas 62 C. V.
23 " 77 "
32 " 107 "
ENTREGAS INMEDIATAS
Facilidades de pago
a 36 meses
CON INTERESES BANCARIOS
Distribuidor en España
Finanzauto. S. A.
Mayor, 9 PALENCIA

DE PEÑALABRA AL CERRATO

Crónica de Aguilar

Más de 150 maestros se reunieron en nuestra villa para celebrar la fiesta patronal del SEM y día del Magisterio

Los brillantes actos fueron presididos por el Excmo. Sr. Gobernador Civil

El Gobernador Civil y Jefe Provincial del Movimiento, don Vicente Asuero, en un momento de su intervención en el acto organizado el pasado miércoles, «Día del Maestro», en Aguilar de Campoo. Aparecen asimismo en la fotografía, doña Susana Alonso de Asuero, esposa de la primera autoridad provincial palentina, y la inspectora-jefe de Enseñanza primaria, señorita Leito Cantero.—(Foto Ruiter)

De inolvidable por todos los conceptos puede calificarse la jornada vivida por los maestros palentinos el pasado día 27 en esta villa. Previamente convocados por la Jefatura Provincial del SEM, que resucitaba así, por indicación de la Jefatura Nacional, la celebración de su Patrono San José de Calasanz en las comarcas, y que eligió este año Aguilar como punto de reunión del magisterio del partido judicial de Cervera y limítrofes, se reunieron más de 150 maestros en dicha fecha.

Los actos fueron presididos por el Excelentísimo señor Gobernador Civil y Jefe Provincial del Movimiento, junto con su distinguida esposa. Acompañándoles se encontraban el alcalde de Aguilar y diputado provincial don José Gómez Briz y señora; Consejero Nacional del Movimiento, don Antonio Carbonell y señora; juez, don Rafael Fontaneda y señora; comandante del puesto de la Guardia Civil, delegado administrativo del Ministerio de Educación, inspectora jefe de Primera Enseñanza, jefe provincial del Servicio Español del Magisterio, delegada provincial de S. F., delegado provincial del Frente de Juventudes y otras autoridades y representaciones, entre las que recordamos a los reverendos señores Párroco y Coadjutores, Hermanos del Colegio de San Gregorio, Hermanas del Colegio de Nuestra Señora de la Compasión, secretario particular del señor Gobernador, etc.

En la Parroquia-Colegiata se ofició una misa en honor de San José de Calasanz, con predicación y motetes, siendo insuficientes las espaciosas naves del templo para acoger al elevado número de maestros, padres de familia y escolares asistentes.

A continuación, en el acogedor marco del Cine Campoo, galantemente cedido por la empresa, se celebró un brillante acto académico-cultural.

Abierta la sesión por el Excmo. señor Gobernador Civil, hizo uso de la palabra nuestro querido alcalde, el cual, en bellos conceptos glosó la función del educador primario, congratulándose de la elección de la villa para la celebración de esta fiesta y dando la bienvenida a los concurrentes.

Acto seguido, el jefe provincial del SEM, don Antonio Herrero Antolín, se dirigió a los asistentes, agradeciendo, en primer término a las autoridades de Aguilar las facilidades que habían dado para que pudiera celebrarse en la villa esta fiesta corporativa. Se extendió en consideraciones sobre los beneficios que el SEM concede a los afiliados y comentando una de las últimas frases del recién desaparecido presidente de los EE. UU., dijo a los maestros: «De parecida forma que aquél yo me permito insinuaros: no penseis sólo lo que el SEM puede hacer por vosotros. Pensad también lo que vosotros podéis hacer por el SEM. Y lo más grande que podéis hacer por el SEM es ser los mejores maestros, ejemplares en vuestra vida profesional y privada. Tened en cuenta que aunque los hombres no sepan siempre apreciar vuestro callado trabajo, vuestro diario esfuerzo, ante Dios, como dice la Ordenanza del Requeté, no hay héroes anónimos».

Exhortó a los asistentes a tener ciega confianza en el mando, terminando con una poética cita de esperanza. Grandes aplausos rubricaron su disertación.

Seguidamente, el Excmo. señor Gobernador Civil, impuso la medalla de oro de la Orden de Cisneros a la maestra de Pomar de Valdivia, doña Mercedes Mesones y entregó varios premios concedidos por la Delegación de Juventudes a maestros de la comarca, así como uno de diez mil pesetas concedido por el Ministerio al director del Grupo Escolar «Blas Sierra» de la capital y jefe provincial del SEM, señor Herrero.

En medio de una gran ovación se dirigió a los asistentes, felicitando a los galardonados y haciendo un atinado resumen de la política educativa que lleva a cabo el Gobierno, invitando a todos al mejor cumplimiento de su deber profesional por España, que entrega a los maestros su mejor patrimonio: sus hijos. Fue muy aplaudido por el cálido acento humano que puso en sus entrañables palabras, aplausos que se intensificaron cuando una maestra aguilarense, en nombre del Magisterio palentino allí congregado, hizo entrega a su gentil esposa de un precioso ramo de flores.

A continuación, los Coros Peña Mixta Ronda Aguilón, bajo la experta batuta de don José María Monzón, ofrecieron a los asistentes un extraordinario concierto en su homenaje. Todas las obras interpretadas fueron un prodigio de técnica y expresividad, prueba de la madurez artística a que ha llegado este afamado conjunto, que fue aplaudidísimo.

Antes de comenzar la actuación del Coro, la esposa del Excmo. señor Gobernador Civil, tuvo la gentileza de colocar un corbatín alegórico a la bandera del mismo, donado por la Jefatura provincial del SEM en prueba de reconocimiento a su desinteresada actuación. Su presidente correspondió con palabras de gratitud.

Seguidamente, en el Hotel Restaurante Comercio, se celebró una comida de confraternización y en la que reinó la mayor camaradería.

Terminado el banquete se trasladaron los maestros y autoridades a la fábrica de galletas Fontaneda. Los dueños de la misma, con su proverbial amabilidad, explicaron detalladamente a los visitantes todo el proceso de fabricación, obsequiándoles con generosidad y esplendidez con cajas de sus productos, después de haber hecho los honores a los mismos con una merienda servida en uno de los amplios salones de la empresa.

Finalmente fue visitado el famoso Museo de la familia Fontaneda, cuajado de inestimables obras histórico-artísticas, despidiéndose a continuación el Excmo. señor Gobernador Civil y señora de los asistentes, emprendiendo el regreso a la capital.

Como dijimos al comenzar nuestra crónica, fue un día de auténtica convivencia profesional y humana, con un amplio y bien dosificado programa, que se cumplió íntegramente.

Nuestra enhorabuena al SEM por el éxito de esta concentración, que tan gratos recuerdos ha dejado en todos. Antes de abandonar nuestra villa nos encargó encarecidamente su jefe provincial transmitiésemos por nuestro conducto la gratitud más sincera de todo el magisterio asistente a las autoridades aguilarenses, a las empresas que concedieron a su personal el permiso necesario para actuar en el Coro, a la casa Fontaneda por su largueza, a los sacerdotes y religiosos por su contribución inestimable y a los maestros de la localidad que se desvivieron en todo momento por hacer agradable la estancia de sus compañeros en Aguilar.

El Corresponsal

Entidad o particular introducidos en rama del neumático

o con conocimientos entre los usuarios del mismo, se precisa para representar importante empresa de recauchutados, bien sea por pueblos o por zonas, para Palencia y provincia. Interesados, dirigirse al número 1.934, Cinemar, Almagro, 31. Madrid-4

Breve noticia histórica sobre la basílica visigótica de San Juan de Baños

«Es el más antiguo de los templos cristianos de nuestra Patria y sin duda el más importante en orden a su valor arquitectónico, a su estructura y a su integridad». Esto se lee en el informe para declarar a esta Basílica de San Juan de Baños monumento nacional. Y aún se añade: «No es un vestigio, no es un fragmento; es un ejemplar completo, sin par en nuestro suelo». Refiriéndose a nuestra Basílica, el Marqués de Lozoya escribe: «El ejemplar más completo del tipo basilical y al mismo tiempo el más seguramente documentado, es la pequeña iglesia de San Juan de Baños (Palencia)...».

Entre los temas, todos ellos tentadores, que sobre el Cerrato palentino me he propuesto tratar desde estas columnas, éste de la Basílica de San Juan de Baños tiene para mí una especial atracción. Y es que aparte de lo que yo pueda sentir al escribir sobre esta reliquia, considero que es un tema de mucho interés para todas aquellas personas deseosas de conocer el máximo de detalles sobre lo que de verdadero mérito tiene nuestro suelo.

Tanto el pueblo de Baños como la Basílica de San Juan, levantada por Recesvinto en el año 661, eran parte del patrimonio de Doña Urraca quien, en el año 1117 hizo donación del pueblo y Basílica a los monjes del Monasterio de San Isidro de Dueñas, donación que confirmó un privilegio de Alfonso VIII en el año 1200. En el siglo XIII el obispo palentino D. Tello Téllez de Meneses puso en litigio el señorío de los monjes sobre su pueblo y basílica, no pudiendo reclamar para sí el señorío de la villa, pero consiguiendo al menos que recayese en su jurisdicción eclesiástica la Basílica de San Juan. Según el aquitecto D. Juan Agapito y Revilla, en su trabajo premiado en los Juegos Florales que celebró Palencia en el año 1901 al cual hice yo mención en mi crónica anterior, este hecho «...parece estar confirmado, pues desde el episcopado de D. Tello, ni en los apeos del Monasterio de San Isidro de Dueñas, ni en los privilegios y confirmaciones reales, ni en las actas capitulares de Cluny, vuelve a aparecer el nombre de San Juan de Baños como hijuela del Monasterio». No obstante, los monjes de San Isidro se reservaron el derecho de vista para la Comunidad, lo que equivalía a 32 áureos, que quedaron reducidos en el siglo XVI o XVII a 100 maravedís. Constituído Ayuntamiento en Baños de Cerrato en el siglo XVIII, se destinó la Basílica a cementerio, tremendo error que merece comentario aparte.

El día 10 de julio de 1896, la Comisión de Monumentos de Palencia, dirigió un informe a las Reales Academias de la Historia y de San Fernando. Por Real Orden del día 26 de febrero de 1897, previo estudio de los informes presentados por dichas Reales Academias, la Basílica visigótica de San Juan de Baños, fue declarada monumento nacional.

Andrés QUINTANILLA BUEY

DUEÑAS

LA CIENCIA CONTRA EL MAL

Rotundo éxito de la campaña contra la Poliomielitis con 700 vacunaciones en menos de dos horas

Fresca todavía la brillante y simpática estampa ofrecida a primeros de mes por la población escolar y buen número de adultos, desfilando ante los equipos de Fotoseriación que dirige el Dr. Burgos de Pablo, en la que los únicos lunares estuvieron constituídos por la imagen de los niños paralíticos, otro hecho insólito debido al noble y decidido empeño de nuestros gobernantes de acabar urgentemente con las 200 muertes y 2.000 casos de invalidez que anualmente producía la poliomielitis, ha venido a producirse, en medio del general contento y decidida colaboración de los habitantes de la población, sin la que poco o nada podría conseguirse, con la presencia del Equipo L número 102, compuesto por cuatro auxiliares sanitarios el día 22 del actual. Al frente de él viene el joven y prestigioso médico palentino don José V. León García, el que en breves palabras nos da cuenta de la transcendencia médico-social de la Campaña Nacional contra la Poliomielitis que se está llevando a cabo, de la eficacia y ventajas de la vacuna tipo Sabin que en la primera semana crea ya anticuerpos, que colocan al individuo en situación de resistir la infección y no padecer la terrible enfermedad, de la no existencia de contra-indicaciones, de su absoluta gratuidad y de la facilidad y gratas consecuencias que determina la administración por la vía oral, que nosotros mismos pudimos apreciar en los rostros de los niños que llegaban compungidos y desconfiados, pensando en la siempre temida inyección y salían sonrientes, satisfechos y hasta reconciliados por completo con los médicos y auxiliares sanitarios, merced al terrón de azúcar, en que les es suministrada la vacuna.

Al buen resultado de la campaña con la vacunación del 100 por 100 de los niños y niñas de dos meses a siete años, colaboraron eficazmente la Alcaldía, los sanitarios locales, los maestros nacionales, los Trapenses de San Isidro, trasladando a Dueñas a los niños y niñas de aquél poblado, las Religiosas de Santa Teresa de Jesús, los funcionarios municipales, las madres y familiares de los 700 niños vacunados.

Con tan importante motivo nos ha visitado también el Jefe Provincial de Sanidad, don Mauro Martín de Prado.

El equipo actúa con la urgencia que la necesidad de atacar el mal exige, de lo que es prueba el que en el mismo día haya actuado en Villamuriel de Cerrato, Dueñas y Venta de Baños.

Gerardo Lozano

Desde Cervera

La feria trasladada de SAN MARTIN

En Cervera de Pisuerga ha sido celebrada la feria trasladada de San Martín. A pesar del traslado acudieron gran número de feriantes y ganaderos. Según las impresiones recibidas no hubo muchas transacciones y la paralización subsiste, vendiéndose sobre barato. La verdad es que no se explica tal situación, pues mientras los piensos se mantienen altos, el precio de la carne en tabla sigue sostenido, es decir, como en años anteriores; el ganado por cabeza ha sufrido una depreciación de un 20 por ciento sobre el valor del pasado año por ahora. No cabe duda que de tal situación sólo se beneficiarán unos pocos. Mientras que de lo que se trata es de que haya cierta economía, entre la oferta y la demanda. Que esto sea un fenómeno transitorio y que luzca el sol de la esperanza para todos. Esta es la situación de esta zona principalmente ganadera que está sufriendo una pequeña asfixia por esta paralización.

Otra faceta de la vida local es que hace varios días viene funcionando el Comedor escolar que ha sido concedido a esta villa. En él, dieciocho alumnos de ambos sexos encuentran comida abundante y variada dados los medios de que se dispone aquí para su realización. Dicho comedor ha sido establecido en una dependencia del magnífico Grupo Escolar «Modesto Lafuente». ¡Cuándo será apreciada la enseñanza gratuita en su justo valor, y medir el esfuerzo extraordinario que realiza el Estado para atender todas las necesidades por medio de becas, complemento alimenticio, comedores escolares, etc! Dicho comedor fue inaugurado por las autoridades de la localidad mostrándose muy complacidas por el buen funcionamiento del mismo y del espíritu de colaboración y altruista del Magisterio.

Mientras los organismos y otras esferas oficiales sienten la preocupación honda del nivel alimenticio y cultural del mundo infantil, la familia está un tanto desligada de la escuela, como algo que no atañe o no importa.

Siendo de vital importancia la conjunción armónica de padres y educadores, se pretende realizar aquí una reunión en el «Salón Escuela» de la localidad, presidida por la Junta Municipal de Enseñanza. Una asamblea entre padres de familia y maestros para aunar criterios. De la celebración de dicha reunión informaremos en la siguiente crónica.

Bástenos reseñar aquí también la conmemoración del 27 aniversario de la muerte de José Antonio; con un solemne funeral a las diez de la mañana y al que asistieron además de los encuadrados numeroso público. Al final del acto, el alcalde y jefe local tuvo un recuerdo emocionado para todos los caídos, cantándose el Cara al Sol con notable recogimiento.—**El Corresponsal.**

Representante

Desea laboratorio veterinario para Palencia y provincia. Escribir con amplios detalles a Sr. Martín, Francisco Suárez, 6. Valladolid

Cisneros y los temas sociales de actualidad

Interesantes jornadas cooperativistas a cargo del P. Rey

Cisneros continúa en la brecha de sus actividades de divulgación cultural.

En realidad Cisneros tiene continuamente sobrada abundancia de temas, para que el capítulo cultural sea atendido con prodigalidad. La literatura, el Arte y la Historia, se dan la mano en la vida de Cisneros, haciendo que cobren vida los tiempos viejos, enlazándose insensiblemente con la actualidad.

Dentro de esta trilogía de trascendentales realidades (Arte, Historia y Literatura), Cisneros es un constante libro abierto, lleno de vigorosas y brillantes letras capitales de extraordinaria importancia.

Sin embargo, Cisneros —aun con buenos motivos para recrearse en ellos, en este aspecto— no quiere dar un frenazo en el tiempo, para únicamente permanecer «viviendo de las rentas» de su Historia, de su Arte y de su Literatura; y sin dar la espalda a esos auténticos valores, mira hacia adelante, y procura ir en consonancia con los tiempos de ahora, teniendo siempre sobre a piel de la actualidad el temblor y la palpitación de los temas del momento.

He aquí, pues, que recientemente se ha llevado a cabo una interesante conferencia sobre cooperativismo. El cooperativismo es una realidad social con viejas y hondas raíces, pero que en los tiempos de ahora está cobrando una importancia extraordinaria. En nuestros pueblos de Castilla se conocen muy bien los frutos de la coopéración entre los hombres, y es ya proverbial entre nuestras gentes del campo el lema de que todos debemos de ser para los demás, y Dios para todos. Sin embargo, a pesar de que los efectos en el ambiente rural castellano-leonés hayan sido buenos y fecundos desde el punto de vista cooperativo, no se halla tan arraigado y extendido como debiera estar este interesante capítulo social.

Cisneros no ha regateado esfuerzo, y sus autoridades —calando en la importancia del cooperativismo— han organizado unos interesantes actos de divulgación cooperativista, dirigiendo la palabra el conocido jesuíta, Padre Rey, autoridad en este capítulo social, y que en la fotografía aparece dirigiendo la palabra en acto público celebrado el pasado domingo, día 24, a mediodía. En primer término, el alcalde y el párroco de la localidad.—(Foto PAYA).

M.C.D.2022

"DIA DEL MAESTRO" 1963

Cuadro de honor del Magisterio palentino

ORDEN DE ALFONSO X EL SABIO

Don Honorato Delgado Villasur, maestro nacional de Villarrobejo; doña Agustina González Pastor, maestra nacional de Villamartín de Campos.

ORDEN DE CISNEROS

Doña Mercedes Mesones, de Pomar de Valdivia.

PREMIOS DEL MINISTERIO DE EDUCACION

Don Rafael Massa, de Cordovilla la Real; don Valentín García, de Santillana de Campos; don Constantino Vicente, de Santibáñez de la Peña; don Honorato Delgado, de Villarrobejo; doña Encarnación Santos, de Villarrobejo; don Fermín Rodríguez, de Autilla del Pino; doña Victoria Calvo, de Saldaña; don Alejandro Muñoz, de Poza de la Vega; don Cayetano García y doña Socorro Calleja, de Venta de Baños; y doña Eloína Martín, don Amancio Jiménez, doña Carmen Infante, don Magencio Sanmartín, don Luis Fernández, don Antonio Herrero, doña Julia Linarejos, don Pedro Calvo, doña María Fernández, don Evaristo García, don Faustino Castro y don Angel Medina, de Palencia. Estos premios están dotados cada uno con la cantidad de diez mil pesetas.

PREMIO NACIONAL «LUIS MARIA SOBREDO»

Don Pedro Calvo Casado, director de la Graduada «Jorge Manrique», de Palencia (Premio de 3.000 pesetas).

PREMIOS PROVINCIALES «LUIS MARIA SOBREDO»

Don Valentín García de Prado, maestro de Santillana de Campos; don Pedro Avelino Muñoz, de Villamartín de Campos; don Florencio Díaz García, del «Alonso Berruguete», en Palencia; don Antonio Massa de Vena, de la Preparatoria del Seminario, en Palencia, y don Isidro Rojo Rodríguez, de Mave (Premios de 1.000 pesetas a cada uno).

CONCURSO CUADERNOS DE ROTACION

Primer premio, don Casto Revilla, de Espinosa de Villagonzalo. Segundo premio, don Valentín García de Prado, de Santillana de Campos.

CONCURSO DE PERIODICOS MURALES

Primer premio, don Valentín García de Prado, de Santillana de Campos; segundo premio, don Florencio Díaz García, del «Alonso Berruguete».

CONCURSO DE DIVULGACION ARTISTICA

Primer premio, don Julio Martín León, de Guardo; segundo premio, don Casto Revilla Vega, de Espinosa de Villagonzalo.

PREMIOS PROVINCIALES DEL FRENTE DE JUVENTUDES

Primero, don Pedro Calvo Casado; segundo, don Valentín García de Prado; tercero, don Pedro A. Muñoz López; cuarto, don Florencio Díaz García; quinto, don Antonio Massa de Vena; y siguen don Isidro Rojo Rodríguez, don Vicente Blanco González, don José González Nevares, don Francisco de Juan Gainza y don Ambrosio Rodríguez Serrano.

La mundialmente conocida firma jerezana

"SANDEMAN HERMANOS Y CIA"

(El Hombre de la Capa)

desea nombrar un depositario en esta Capital, para la venta en EXCLUSIVA de sus inmejorables productos en la provincia palentina

Indispensable recomendación bancaria

Escribir al apartado núm. 53, de Jerez de la Frontera.

También pueden hacerlo los representantes de profesión libre

MONTAÑAS PALENTINAS

EL CIRCO DE FUENTES CARRIONAS

Si alguna vez vais por el solitario valle de Pineda, al llegar a un lugar llamado Vega los Cantos, os sentiréis tentados por tres caminos. A vuestra izquierda, unos majestuosos farallones de roca y unos graderíos os conducirán a Curavacas y su pozo, al Ves y sus camperas. A la derecha, el arroyo de Riofrío os llevará, aguas arriba, a los puertos de su nombre y por un camino suave, antiguamente muy frecuentado, os encontraréis asomados al otro lado de la cordillera. Enfrente gozaréis con la vista de unos picos que se ofrecen por encima de vuestras cabezas. Estáis a 1.500 metros y 1.000 más por arriba están las cumbres del Circo de Fuentes Carrionas.

Subiremos hoy, río arriba, contemplando y oyendo las aguas del Carrión. Primero por una cuesta áspera llena de brezos y de «escobas», luego se suaviza y hay que evitar los lugares encharcados. A la izquierda, farallones de rocas, paredones más o menos verticales, ásperas pedreras, graderíos. A la derecha, largas pendientes de hierba dura, sembrada de rocas y pedregales. Es un antiguo lecho de un glaciar cuaternario que excavó hondo en las laderas norte y pulió suavemente las del sur. Todo esto sería un antiguo campo de neviza en la máxima glaciación, y el refugio de una de las últimas lenguas glaciares existentes en nuestra provincia. A 2.000 metros se encuentra una cubeta, decorando su izquierda las agujas de Fuentes Carrionas y cerrando el frente el Aito del Tío Celestino. Desviándose un poco hacia la derecha por una pronunciadísima pendiente que exige un gran esfuerzo a piernas y corazón os encontraréis con el Circo de Fuentes Carrionas.

Este Circo es como una pequeña concha que defiende su perla, la Laguna de Fuentes Carrionas. El lugar es desolado, ásperas piedras, grandes bloques de piedra aguda, forman las morrenas caóticas de este lugar. Es un anfiteatro natural que presenta, de sur a norte, en una circunferencia abierta hacia el sureste las siguientes cumbres: Alto del Tío Celestino (2.394 m.) y un collado (2.358 metros), la Cota (2.446 m.). El campo de Gibraltar (2.392 m.) (éste no es propiamente una cumbre sino una meseta), Alto de Fuentes Carrionas (2.497 m.), el collado S. O. de Peña Prieta (2.441 m.) y la cumbre sur de Peña Prieta (2.530 m.). Las paredes de este circo son pinas, las que miran al sol están completamente arrasadas y son campos de escombros, como si una gigantesca lima hubiera sacado el serrín de la montaña. En la iadera septentrional hay espolones alternando con graveras. A su abrigo se halla la Laguna.

Está allí casi oculta, quizás tenga 200 metros de largo y otros tantos de ancho, su forma es ligeramente ovalada y su superficie será de unos 3.000 metros cuadrados. Su fondo varía y en algunas partes parece profunda. Situada a 2.227 metros sobre el nivel del mar, se encuentra helada la mayor parte del año, desde noviembre a julio, en este mes suele estar atravesada por bancos de hielo y nieve. Es el depósito de agua más alto de nuestra provincia y el circo que la encierra el valle situado a más altura.

El origen glaciar de la Laguna salta a primera vista y en su orilla norte se amontona una poderosa morrena. En la margen sur y al abrigo de sombra se encuentra un nevero que podemos considerar perpetuo, cuyo volumen varía sensiblemente con los años. En octubre de 1956 era un poderoso nevero. En septiembre de 1960 no tendría menos de diez o doce metros de espesor, ascendía por la ladera en unos 250 metros de longitud y se abría en la base como un abanico de cerca de 400 metros. En cambio en el año 1961, en agosto, se redujo a un minúsculo nevero de treinta metros de largo en la base y dos metros de espesor. Si el año anterior penetraba en aguas de la Laguna diez o quince metros, éste se hallaba separado en varios metros de ella.

En la época invernal es claro que de la laguna y circo apenas quedan lugares donde descansar la vista abrumada por tanta blancura.

Un poco antes de la Laguna de Fuentes Carrionas, se halla el verde azul Pozo de las Ninfas, una lagunilla de dos metros de profundidad y unos cuarenta o cincuenta metros de largo. De este pozo sale un arroyo visible, que comienza a despeñarse, preparándose para un largo recorrido. La comunicación entre la grande y la pequeña es invisible en verano.

En conjunto el circo no llega a medir un kilómetro cuadrado, limita al norte con el valle de Riofrío (Santander), al oeste con el de Lechada (León) y al sur con el de Cardaño (Palencia). No se puede alcanzar desde ningún lugar habitado (pueblos) en una sola jornada, y volver al punto de partida. De sus cumbres es interesante el Alto de Fuentes Carrionas, a quien algunos llaman Mojón Tres Provincias, por tener una vertiente en cada una (Palencia, León y Santander). Es curioso también por su nombre y su aspecto el Campo de Gibraltar (2.392 m.), meseta que podríamos asegurar es el nudo del macizo de Peña Prieta y que en la época glaciar soportó uno del tipo noruego, que arrasó y lo convirtió en una planicie, con vistas a tres valles.

Cervera, noviembre, 1963.

ALEJANDRO DIEZ RIOL

Guía montañero

Ayuntamiento de Santibáñez de la Peña (Palencia)

«No habiendo podido celebrarse la feria mensual de ganado bovino el día 15 del mes actual, a causa del mal tiempo, ésta tendrá lugar el día 2 del mes de diciembre próximo. El Alcalde».

HERMEDES DE CERRATO quiere elevarse culturalmente

Todos estos días Hérmedes de Cerrato vive momentos de verdadera inquietud cultural.

Días atrás, como había sido ordenado por la Inspección de Enseñanza Primaria, tuvo lugar una sesión extraordinaria de la Junta Municipal de Enseñanza Primaria, presidida por el señor alcalde-presidente don Porfirio Mendoza Pinedo, para tratar entre otros asuntos relacionados con la enseñanza de la campaña de alfabetización, donde después de leída por el maestro secretario don Julio Salas, la Circular de la Inspección, que daba normas a seguir, se tomaron los siguientes acuerdos:

Constituir la Comisión Permanente de Alfabetización con todos los miembros de la Junta y el presidente de la Hermandad de Labradores y Ganaderos. Y, dar un bando para reunir a todos los vecinos interesados para transmitirles las normas a seguir en relación con el «Cursillo de Alfabetización» y los Certificados de Estudios.

Y ahora, más de cuarenta jóvenes de ambos sexos asisten todas las noches a las clases nocturnas que se llevan a cabo desde que se dió a conocer la convocatoria de exámenes extraordinarios para el día 30, donde podrán obtener el Certificado de Estudios Primarios.

El pueblo lucha por la cultura que se ampliará mediante la Biblioteca Infantil existente en la escuela de niñas.

El Ayuntamiento no iba a ser menos. Lo acredita el interés demostrado para llevar a cabo las obras de reparación de la casa-habitación de los señores maestros, de los arreglos y blanqueos de las escuelas, así como provisión de combustible para la calefacción y una pequeña asignación para la limpieza de las mismas.

También han tenido buena acogida las permanencias escolares, por parte de todos, que funcionan normalmente.

Todo ésto ha sido animado con la concesión de becas para permanencias, ayudas para ropero escolar y la asignación de carpetas del P. I. O. para las dos escuelas.

Enhorabuena a Hérmedes, que desea elevar su nivel cultural.—J. J.

◆ DESDE PAREDES DE NAVA

Iglesias y monumentos

Los paredeños se sienten orgullosos de su magnífico templo parroquial de Santa Eulalia, con santo y legítimo orgullo, por ser uno de los más bellos y suntuosos de la diócesis palentina. Muchas veces en nuestras crónicas le hemos llamado catedralicio y de hoy en adelante con más plena justicia después de las colosales y bien planeadas reformas que desde hace varios meses y por iniciativa y dirección de su ilustre párroco y entrañable amigo don Alejandro Luis se han realizado en él, y por ser un futuro inmediato sede del «gran museo parroquial», donde se integrarán hasta un centenar de obras, en su mayoría del insigne escultor Alonso de Berruguete, algunas de las cuales, por encontrarse en Madrid para su debida restauración, han aparecido hace días en la pantalla de la televisión, dejando un impacto de honda emoción estética y quizás de sorpresa en muchos que desconocen el verdadero tesoro artístico de esta ilustre villa.

De ambas cosas, reformas del templo y museo parroquial, daremos cuenta detallada en otra crónica.

Por hoy voy a limitarme a glosar brevemente, la honda significación de estos monumentos arquitectónicos que con tanta riqueza y abundancia posee nuestra diócesis, no solamente desde el punto de vista turístico y de arte, sino porque ellos principalmente son la palabra eterna e imperecedera de remotas edades y aún más que la palabra, el pensamiento, el espíritu, el alma de generaciones que ya pasaron. Parece que en el misterio de sus amplias naves o bajo las hermosas bóvedas de estos templos tapizados de sepulcros de aquellos claros varones de otros siglos, platicáramos con ellos y regeneráramos nuestra sangre con su aliento.

En los pueblos civilizados las generaciones no pasan sin dejar huella sino que de alguna manera y muy especialmente por los monumentos histórico-artísticos, se sobreviven a sí propios, se comunican con las generaciones que le siguen, y en páginas de bronce o piedra quedan escritas lecciones indelebles de fe y patriotismo.

He aquí una especie de comunicación entre los hijos de una misma patria chica y abundante manantial de sentimientos que nos ligan al suelo en que vimos la primera luz de la vida. Esto no lo consigue la historia que es fría como la inscripción de un sepulcro, ni las tradiciones que el tiempo borra y los años debilitan, ni los buenos usos y costumbres que la liviana moda se complace en cambiar.

Si tenemos curiosidad de conocer las batallas en que pelearon nuestros antepasados en la gloriosa guerra de la reconquista, por ejemplo, consultamos la historia; si deseamos saber sus nombres, abrimos las sencillas e interesantes crónicas; pero si queremos participar del sentimiento que encendía el pecho de aquellos guerreros, si queremos trasladarnos a aquella edad en que se alza modestamente en medio de los riscos de Asturias un trono que, creciendo a la sombra de la Cruz, había de dominar el mundo, tendremos que ir al templo bizantino, bajo cuyas bóvedas se invocaba la protección de Dios en nombre del cual se ganaban las batallas y desde cuyas almenas se daba la voz de alarma contra los enemigos del nombre de Cristo y buscar la sombra de aquellas iglesias de Asturias, con sus simbólicas y robustas portadas donde se predicaba la guerra santa y recibían la bendición del monje aquellos guerreros indomables. Allí, respirando el polvo de venerados sepulcros, nos creemos más legítimos descendientes de los héroes; allí se hará más firme nuestra fe, sintiéndonos orgullosos de haber nacido en la cristiana, en la noble tierra española.

Y si queremos empaparnos del sentimiento religioso, penetramos en nuestras hermosas catedrales, grandiosas como las empresas de aquellos siglos henchidos de gloria, atrevidas como sus hazañas temerarias. Las cúpulas, las agujas, las torres, los erizados pináculos que hienden los aires, aquel conjunto de bellísimas formas y líneas que palpitando se elevan al Cielo y que casi tiemblan y se estremecen al doblar majestuoso de las campanas, parecen las llamas medio petrificadas de una inmensa hoguera, el símbolo misterioso de una raza inmortal que nació para crear mundos nuevos y repartir por toda la tierra caminos imperiales. En su interior, el alma experimenta como cierta transformación; poco a poco va uno perdiendo la memoria del siglo en que vive; el corazón se siente animado de la fe y piedad de otros siglos mejores; se familiariza con las estatuas de los sepulcros en que yacen varones insignes y santos héroes; nos hacemos dignos de ellos bendiciendo a la Patria en que vivieron tales ascendientes.

Perdí presciendiendo del sentimiento religioso, manantial fecundo de amor a la Patria, ¿no son dulces lares que a ella nos ligan el castillo feudal, el alcázar y el palacio, el salón de las venerandas Cortes de Aragón y de Castilla, el palacio de la Lonja de Comercio? Las antiguas casas solares, los vetustos palacios rodeados de encantadoras tradiciones, las ruinas embellecidas por el eco de infantiles consejas, el suntuoso monasterio y hasta la cruz levantada a la orilla de un camino son motivos de amor patrio y de fe ciega en los futuros destinos de nuestra raza.

Las tradiciones van desapareciendo, a veces arrastradas por el torbellino del siglo; arrancadas otras veces hoja a hoja por la mano cruel de una concepción materialista de la vida que no sabe darnos en cambio otras flores que embalsamen nuestra existencia. Cuidemos con mano piadosa nuestras iglesias y monumentos, no solamente por su colosal riqueza y constituir un verdadero tesoro de belleza y arte, sino por ser la auténtica y genuina expresión del genio de nuestra raza.

El Corresponsal

"CARMEN JONES"

UN FILM DE OTTO PREMINGER...

...EN SU LOCAL PREFERIDO

El Magisterio y la Escuela Primaria en la campaña de vacunación antipolio

Circular de la Inspección de Enseñanza Primaria

Iniciada en todas las provincias la Campaña de vacunación antipoliomielítica, con el loable y trascendental deseo de salvar de la muerte o de la inutilidad a gran número de niños que anualmente son atacados por esta enfermedad, nos dirigimos a todas las escuelas de enseñanza primaria (nacionales, privadas y de la Iglesia), de la provincia para poner de manifiesto la extraordinaria importancia que, en tal Campaña, tiene la colaboración y la presencia del Magisterio palentino.

Estando destinada tal Campaña a los niños, y limitada esta primera fase de la misma a los pequeños, comprendidos entre los dos meses y los siete años, indudablemente es una misión que afecta de plano a la escuela primaria. De antemano sabemos que la postura del Magisterio (nacional y privado) de la provincia es francamente generosa y decidida, como siempre lo ha sido en cualquier tarea a él encomendada. Sin embargo, y siguiendo instrucciones de la Superioridad, es preciso recurrir a esta Circular, con el fin de encauzar y orientar de alguna forma la colaboración de la escuela y del Magisterio, dando de esta manera uniformidad y eficacia a la actuación precisa de los profesionales docentes.

He aquí tales instrucciones, que ofrecemos de manera general:

PRIMERA. — La Campaña de vacunación antipoliomielítica tiene carácter general para toda España. Todos los maestros (nacionales, o de escuelas privadas y de la Iglesia), deberán colaborar a la misma, facilitando los medios de hacerla efectiva por los organismos dependientes de la Jefatura Provincial de Sanidad. A este respecto deberán facilitar con prontitud cuantos datos técnicos les sean solicitados, por los organismos sanitarios.

SEGUNDA. — Todos los maestros deberán participar directamente en tal Campaña, siempre que el señor inspector de Sanidad (médico de la localidad), solicite su ayuda. Por la Jefatura Provincial de Sanidad se darán las instrucciones precisas si la vacuna Sabin se aplicase por ustedes en aquellas localidades de la provincia donde los servicios técnicos de dicha Jefatura no puedan llegar.

TERCERO. — Limitada la primera etapa de la Campaña a los niños comprendidos entre los dos meses y los siete años, se desprende la importancia de la colaboración de las maestras de párvulos, a las que especialmente va dirigida esta Circular, así como a los centros maternales.

Oportunamente se darán normas especiales a las escuelas hasta donde los servicios técnicos de Sanidad no puedan llegar, como queda apuntado más arriba.

Esta Inspección no duda de la eficacia de esta nueva colaboración, continuación de la importante cooperación del Magisterio de la capital en el servicio de radio-fotoscopia de los escolares, servicio que se irá ampliando en el ámbito que permitan las actuales posibilidades.

Palencia y noviembre de 1963.

El Consejo de Inspección

Mlle. Simone

Especialista Personal de

Elizabeth Arden

Atenderá su problema de belleza en consulta o tratamiento los días 30 de Noviembre, 2 y 3 de Diciembre

CONCESIONARIO

Perfumería

NATALIO FUENTES. S.A.

Mayor, 84 Telf., 2001

CAFE TOTAL

EL CAFE QUE ESPABILA

EN GRANO Y SOLUBLE

PIDALO EN SU TIENDA

EL DIARIO PALENTINO

EL DIA DE PALENCIA

es auténtico portavoz de los pueblos palentinos.

Todas sus inquietudes de progreso y bienestar, necesidades y problemas, son recogidos en nuestras páginas provinciales.

SUSCRIBIRSE A DIARIO - DIA, SIGNIFICA CONOCER PUNTUALMENTE EL PULSO DE NUESTROS PUEBLOS

Jefatura Provincial de Sanidad

Campaña nacional de vacunación antipoliomielítica

Calendario de vacunaciones Antipolio en los pueblos que se indican a continuación y horas aproximadas en que se llevarán a cabo

EQUIPO «M» (número 101)

Día 30 SABADO: A las nueve, en **Herrera de Pisuerga;** a las doce, en **Calahorra de Boedo,** en cuyo pueblo estarán también los niños de Páramo de Boedo, y además a su médico titular se le dará vacuna para Villameriel, Cembrero, San Martín del Monte, Santa Cruz del Monte, Villorquite, Zorita, Villaneceriel, Olea (si no prefieren acudir sus niños a Sotobañado); hacia las doce y media, en **Sotobañado;** hacia la una y cuarto, en **Báscones de Ojeda,** donde se dará vacuna para Otero, Collazos y Revilla de Collazos.

A las cuatro de la tarde, en **Ventosa de Pisuerga,** (donde estarán también los niños de «Fábrica San Lorenzo», y, allí se dará vacuna para Olmos y Naveros de Pisuerga.

Día 2 LUNES: A las diez, en **Villaherreros;** hacia las once en **Villasarracino;** hasta las doce, en **Castrillo de Villavega,** donde estarán los niños de Villavega y a su médico se le dará vacuna para los niños de Bárcena; hacia las trece horas, en **Abia de las Torres,** donde a su médico se le dará vacuna para Fuente-Andrino y Villadiezma; a las cuatro, en **Villaprovedo,** y a su médico se le dará vacuna para Santa Cruz, Hijosa y San Cristóbal de Boedo; y a las cuatro y media, en **Espinosa de Villagonzalo.**

Día 3 MARTES: Hacia las diez de la mañana, en **Bahillo,** y a su médico se le dará vacuna para Gozón; a las once menos cuarto, en **Itero Seco;** hacia las doce y media, en **Villasila** (donde pueden estar los niños de Villamelendro, o sino se dejaría al médico la vacuna); hacia las trece horas, en **Villaeles** (donde pueden estar los niños de Villabasta), y además se dejaría al médico de este partido vacuna para Villanuño, Arenillas de Nuño-Pérez y Villamelendro; a las dos menos cuarto de la tarde, en **Vega de Doña Olimpa,** donde a su médico, se le dará vacuna para Renedo, Valenoso, Villanueva y Villota del Duque; hacia las cuatro y media, en **Quintanilla de Onsoña,** donde a su médico se le dará vacuna para Portillejo, Velillas, Villantodrigo, Villaproviano y Villarmienzo.

EQUIPO «L» (número 102)

Día 1 DOMINGO: Hacia las diez, en **Herrera de Valdecañas;** a las diez y media, en **Quintana del Puente;** a las once y cuarto, en **Palenzuela;** a las doce y cuarto, en **Villahán de Palenzuela.**

Día 2 LUNES: Hacia las nueve y media, en **Villalobón;** en **Valdeolmiços,** a las diez; en **Villamediana,** a las diez y media; en **Torquemada,** a las once y cuarto; en **Hornillos de Cerrato,** a las tres de la tarde; en **Valdecañas,** a las tres y media; a las cuatro, en **Tabanera de Cerrato;** a las cuatro y media, en **Antigüedad;** a las cinco y media, en **Espinosa de Cerrato;** a las seis y cuarto, en **Cobos de Cerrato.**

Día 3 MARTES: A las nueve y media, en **Husillos;** a las diez, en **Perales,** y aquí se le dará al médico titular vacuna para Villaldavín, Villafruela y Manquillos; sobre las diez y media, en **Villoldo,** y aquí se dará al médico vacuna para Castrillejo de la Olma y Villanueva del Río; a las once y cuarto, en **San Cebrián de Campos,** donde deberá presentarse el médico de Los Amayuelas, y se le entregará vacuna; a las doce, en **Villasirga** y allí se le dará vacuna para Lomas; a las dos y media, en **Arconada;** a las tres, en **Villovieco,** donde estarán los niños de Villarmentero; a las tres y media, en **Revenga;** a las cuatro y cuarto, en **Población de Campos.**

Palencia, 29 de noviembre de 1963. —El Jefe Provincial de Sanidad, **Mauro M. de Prado.**

◆ ALBA DE LOS CARDAÑOS

Tomó posesión el nuevo alcalde

El pasado día 25, en un acto celebrado al atardecer, tuvo lugar la toma de posesión del nuevo alcalde de Alba de los Cardaños, don Ildefonso Redondo.

En nombre del Gobernador Civil, le dio posesión del cargo el Inspector Provincial del Movimiento, don Jesús Castrillo, hallándose presente el señor Cura párroco, don José Antonio Gallo Pérez; anterior Alcalde accidental, don Agapito Vejo, Juez de paz y miembros de la Corporación Municipal.

Servicios extraordinarios de la Renfe

Con motivo de las próximas fiestas navideñas

Madrid, 28.—Como en años anteriores, la Renfe va a establecer un servicio extraordinario de trenes de viajeros, con motivo de las próximas fiestas de Navidad, Año Nuevo y Reyes. Consistirá principalmente en los siguientes trenes, aparte la circulación de automotores especiales que oportunamente se anunciarán:

Madrid-Santander y Gijón. — Un segundo expreso nocturno saldrá de Madrid los días 21 y 25 de diciembre y de Gijón y Santander los días 22 y 26 del mismo mes.

Madrid-Andalucía. — Asimismo se pondrá en circulación un segundo correo nocturno entre Madrid-Córdoba y viceversa durante los días 20 al 23 de diciembre y 4 al 7 de enero, inclusives.

Los días 23 de diciembre (a la ida) y 6 de enero (al regreso), el expreso nocturno Madrid - Granada - Almería llevará además una composición para y desde Sevilla.

Madrid-Levante. — El tren expreso que de ordinario lleva las ramas de Valencia y Alicante, se desdoblará circulando el expreso habitual entre Madrid-Valencia y viceversa y otro expreso nocturno Madrid - Alicante desde el 14 de diciembre al 11 de enero, a la ida, y del 15 de diciembre al 11 de enero, a su regreso.

Madrid-Barcelona. — El rápido que normalmente es diario, excepto domingos, tendrá lugar también los domingos 15, 22 y 29 de diciembre, en ambos sentidos.

El expreso vía Lérida, de circulación trisemanal, lo efectuará también durante los días 21 y 26 de diciembre y 4 de enero entre Madrid y Barcelona, y 22 y 23 de diciembre y 8 de enero, en sentido contrario.

Barcelona-Murcia. — Circulará un expreso directo entre ambas capitales todos los lunes, miércoles y viernes, desde el 20 de diciembre hasta el 6 de enero, y desde Murcia a Barcelona los martes, jueves y sábados, durante las fechas del 21 de diciembre al 7 de enero.

Zaragoza-Irún-Bilbao. — El rápido diurno, que normalmente es trisemanal, circulará con carácter extraordinario en dichos recorridos durante los días 22, 23, 25, 27, 29, 30 de diciembre y 1 de enero a la ida, y 21, 22, 24, 26, 28, 29 y 31 de diciembre al regreso.

Miranda-Burgos. — Los días 24 y 31 de diciembre circulará entre ambos puntos un tren especial cuyas horas de salida de Miranda serán las de las 18 horas.

Camporrobles-Utiel. — Se prolongará en las fechas navideñas que se anuncien al público el servicio de uno de los ferrobuses Valencia-Utiel hasta y desde la estación de Camporrobles.

Además de estos servicios especiales se reforzarán las composiciones de los trenes en las fechas de mayor circulación de viajeros.—Cifra.

La vacuna contra la poliomielitis

—¿Cuántas clases de vacunas antipoliomieliticas existen?

—Existen dos tipos fundamentales de vacuna: La vacuna de Salk, de virus inactivados y aplicada por inyección, y la vacuna Sabin, de virus vivos atenuados que se administra por boca.

—¿Cuál de los dos es preferible?

—Por una serie de razones que enumeraremos seguidamente, es preferible actualmente la utilización en nuestro país de la vacuna Sabin.

—¿Qué es la vacuna de Sabin?

—La vacuna de Sabin es una suspensión de virus poliomieliticos avirulentos que tienen capacidad para reproducirse en el intestino del ser humano, sin producir síntomas de enfermedad, dejando al individuo defendido contra futuros ataques de los virus poliomieliticos patógenos.

—¿Cómo debe emplearse?

—La vacuna de Sabin se administra por boca, en forma de gotas incorporadas a un terrón de azúcar, con una cucharadita de líquido, en un vasito de leche fría, etc. Deben administrarse dos tomas, separadas entre sí por un intervalo de cuatro a seis semanas.

—¿Por qué son necesarias dos dosis?

—Por existir tres tipos de virus poliomieliticos, es preciso que los tres se reproduzcan en el intestino, para que el individuo quede totalmente defendido contra la poliomielitis. Se administran dos tomas para tener la seguridad de que los tres tipos han tenido oportunidad para su reproducción en el intestino.

—¿Cuánto tiempo tarda la vacuna de Sabin en proporcionar inmunidad?

—La vacuna de Sabin proporciona inmunidad mucho más rápidamente que la vacuna de Salk; puede considerarse que al cabo de una semana de su administración el individuo queda defendido contra el tipo o los tipos que le hayan sido administrados.

—¿Qué tipo de inmunidad proporciona?

—Mientras que la vacuna de Salk sólo defiende al individuo de la parálisis, pero no de la infección intestinal, la vacuna de Sabin además de proporcionar elevadas defensas contra la parálisis produce resistencia intestinal a la reinfección con virus poliomieliticos patógenos, eliminando así la posibilidad de que el sujeto se convierta en portador de estos últimos. Al ir suprimiendo así eslabones de la cadena de contagio se puede conseguir la eliminación del virus y, por tanto, la desaparición de la poliomielitis como enfermedad.

—¿Por qué debe administrarse la vacuna de Sabin en campañas colectivas y realizadas rápidamente?

—La vacuna de Sabin, administrada de la misma manera que la de Salk, es decir, individualmente y durante largos periodos de tiempo, consigue la inmunización de los individuos; pero administrada en campañas colectivas inmuniza simultáneamente a una gran cantidad de sujetos receptibles, haciendo su intestino resistente a la reinfección, consiguiendo así la eliminación de los virus patógenos al no encontrar éstos terreno favorable para su reproducción.

Organización Sindical

Delegación Provincial de Palencia

CONVOCATORIA

En relación con la nota aparecida en la Prensa de ayer, convocando concurso-prueba de suficiencia profesional para cubrir una plaza de Secretario Asesor de Secciones Sociales en Guardo, se amplía la misma a otra plaza más de la misma categoría, en la Delegación Sindical Comarcal de Barruelo de Santullán, con los mismos plazos de presentación de instancias y condiciones de los aspirantes.

Lo que se publica para general conocimiento.

Palencia, 29 de noviembre de 1963. —El Secretario Provincial de la Organización Sindical, M. RETUERTO.

M.C.D.2022

DEPORTES

CAMPO A TRAVES

Mucho interés por la competición del domingo en el "SOTILLO"

Como anunciábamos ayer, el domingo, a las doce, en el Sotillo de los Canónigos, se celebrará la primera prueba del Calendario que la Federación Palentina de Atletismo ha trazado para la presente temporada.

Como máximo aliciente para los participantes, son las numerosas salidas a provincias limítrofes por invitaciones que se van recibiendo en la Federación. Bilbao, Salamanca, Burgos, Valladolid, León, y algunas más, serán escenario de los triunfos que esperan a los atletas palentinos. A todas estas salidas se enviará el mayor número posible de atletas para que vayan preparándose para las tres grandes competiciones de la temporada: II Cross Internacional de Palencia, el Gran Cross Internacional de San Sebastián y después el Cross de las Naciones, en Dublín, al que, sin duda, acudirá más de un palentino.

Volviendo a la prueba del domingo, «Trofeo de la Junta Provincial de Educación Física y Deportes», que galantemente ha donado el Excelentísimo señor Gobernador Civil, existe interés como nunca. El debut de cuatro o cinco jóvenes, que serán alguien, y la participación de los ya conocidos dará interés e incertidumbre a la prueba. Si a esto añadimos la novedad de la participación femenina, se comprenderá fácilmente este entusiasmo hasta en los aficionados.

Numerosos trofeos premiarán a los participantes. No solamente tendrán premio los primeros clasificados, posiblemente los segundos y terceros de cada categoría (Junior, Senior y Femenina).

La participación también pensamos sea numerosa; sabemos que la Federación Palentina de Atletismo se ha movido invitando a centros y organismos que tienen un control de jóvenes para que aporten su colaboración en esta primera prueba que patrocina nuestra primera autoridad.

Las inscripciones se podrán realizar el sábado de ocho a nueve de la noche en la Federación (General Franco, 13, frente al Banco de España) o en el lugar de la competición media hora antes. Los centros escolares u organismos que deseen participar con algún equipo sería conveniente, para una mejor organización, que efectuasen su inscripción el sábado. Por teléfono se puede hacer también, llamando al 1226, a esa misma hora (de ocho a nueve de la noche).

El Ayuntamiento colabora de forma eficaz proporcionando a los participantes los vestuarios que tiene instalados en el Sotillo. De lo único que se carecerá será de la ducha que después de una prueba apetece tanto. Todo se solucionará con el tiempo.

Mañana hablaremos a ustedes sobre las distancias en las distintas categorías y demás pormenores de la prueba.—**M. F.**

he aquí el...

BÉNÉDICTINE

EL VIEJO LICOR QUE GUSTA A LOS JOVENES

SABE A FIESTA

Laszlo Papp en Madrid

Le recibió Puskas

Madrid, 29.—A las nueve de la mañana y en el sudexpreso de Hendaya ha llegado a esta capital el campeón de Europa del peso medio en boxeo, el húngaro Laszlo Papp, acompañado de su manager, Sta Laender y su entrenador Adler.

En la estación del Norte le esperaba el jugador de fútbol del Real Madrid, Ferenc Puskas, antiguo amigo del boxeador.

Papp, hace días, le envió al jugador madridista un paquete desde París, por medio de un directivo de la Federación Española, que asistió en la capital francesa a una reunión de la European Boxin Unión.

Laszlo Papp y sus acompañantes se trasladaron inmediatamente a un hotel en la Plaza de España de esta capital.—Alfil.

Campeonatos juvenil y de aficionados

Partidos para el domingo

Relación de los partidos a celebrar el domingo día 1 de diciembre con sus correspondientes campos y horas:

San Fernando OJE-Juvenil Palencia. Campo de la Juventud, a la una y media de la tarde.

Santa Bárbara-Santo San Pedro. Campo de la Juventud, a las tres de la tarde.

Castilla Juvenil-San Juan de Baños. Campo de la Juventud, a las cuatro y media de la tarde.

CAMPEONATO PROVINCIAL DE FUTBOL AFICIONADO

Ruedo Palentino-C. D. Velilla. Campo de La Balastera, a las 3'45 de la tarde.

El 11 de marzo y el 8 de abril las eliminatorias España-Irlanda de fútbol

Dublín, 28.—La Asociación Irlandesa de Fútbol ha llegado a un acuerdo para proponer la fecha 11 de marzo para el partido de ida Irlanda-España, correspondiente a los cuartos de final de la Copa de Europa de las Naciones.

El secretario de este organismo, Joe Wickam, ha clablegrafiado a la Federación Española anunciando que la oferta está condicionada a que el partido de vuelta se celebre en Dublín el próximo ocho de abril.

Tanto el 11 de marzo como el ocho de abril son miércoles.—Alfil.

MOSAICO DEPORTIVO

PROXIMOS COMBATES DE BEN ALI

Barcelona, 28.—Mimoun Ben Alí, el púgil español actual campeón de Europa de los pesos gallos, se encuentra totalmente recuperado de la lesión que le obligó a aplazar su combate para defender su título frente al finlandés Risto Luukunen y podrá combatir frente a dicho adversario, en Helsinki, el día 9 del próximo mes de diciembre.

Después de la citada pelea, Mimoun Ben Alí, regresará inmediatamente a España para trasladarse el día 16 a los Angeles (Estados Unidos), ya que ha firmado un contrato para enfrentarse en la capital californiana con el destacado boxeador norteamericano José Pimentel, en una semifinal para el Campeonato del Mundo.

En efecto, el ganador de esta pelea será oficialmente designado aspirante oficial al título mundial, en poder hoy día del brasileño Edder Jofre, conocido por el «Calvo de oro».

Las condiciones del contrato estadounidense de Ben Alí, según parece, son extraordinarias.—Alfil.

SANCIONES DE LA SEMANA

Madrid, 28.—El Comité Nacional de Competiciones de la Española de Fútbol ha tomado los siguientes acuerdos:

JUGADORES. Primera División: Imponer multa a Ramón Sergio Carranza Sampini, del Español, por desconsideración con el árbitro.

Segunda División: Amonestar y multar a Enrique Silvestre David, del Osasuna; José Fernando Rovira Sáenz, del Málaga, y Juan Antonio Gil Samper, del Eldense, por pérdida deliberada de tiempo; imponer multa a Francisco Fábregas Bellón, del Burgos y Francisco Vila Montserrat del Hércules, por formular reparos al árbitro.

CLUBS: Imponer sanción económica al R. C. D. Español por arrojar el público almohadillas al terreno de juego.—Alfil.

CAMPEONES MOTOCICLISTAS

Madrid, 28.—La Real Federación Motociclista Española informa, que una vez concluidas las pruebas señaladas como puntuables para los Campeonatos de España en sus distintas modalidades a excepción del motocross, que se disputará el día 8 del próximo mes de diciembre en Ayete (San Sebastián), a continuación se señalan los corredores que han resultado vencedores en las distintas clases y especialidades:

CAMPEONATO DE ESPAÑA DE COMPETICION
(Clase hasta 125 c. c.)
Campeón: Francisco Gonzalo Romero.
Subcampeón: Santiago Herrero Ruiz.

CAMPEONATO DE ESPAÑA MAQUINAS SPORT
(Clase hasta 125 c. c.)
Campeón: Antonio Botella Rech (Valencia).
Subcampeón: Rafael Domingo Esteban (Barcelona).

CAMPEONATO DE ESPAÑA FORMULA JUNIOR
(Clase hasta 125 c. c.)
Campeón: Ramiro Blanco Catalán.
Subcampeón: Carlos Hernández López.

TROFEO FEDERACIONES REGIONALES
Campeón: Julián Molina Andrés.
Clase más de 125 y hasta 175 c. c.:
Campeón: Jorge Sirera Pladevall.
Subcampeón: Enrique Sirera Pladevall.
Por marcas: «Montesa».

TROFEO PRESIDENTE REAL FEDERACION MOTOCICLISTA ESPAÑOLA
Campeón: José Medrano Novelda.

TROFEO FEDERACIONES REGIONALES
Campeón: Manuel Crespo Puente.
Clase más de 175 y hasta 250 c. c.:
Campeón: José María Busquets Fontgibell.
Subcampeón: Jorge Sirera Pladevall.
Por marcas: «Montesa».

TROFEO PRESIDENTE REAL FEDERACION MOTOCICLISTA ESPAÑOLA
Campeón: José María Busquets Fontgibel.

TROFEO FEDERACIONES REGIONALES
Campeón: Manuel Crespo Puente.

CAMPEONATO DE ESPAÑA DE MONTAÑA
(Clase hasta 50 c. c.)
Campeón: Antonio del Castillo Bussot.
Subcampeón: José María Asensio Costa.
Por marcas: «Derbi».
Clase hasta 125 c. c.:
Campeón: Ricardo Fargas Bolaños.
Subcampeón: Cristóbal Salón Fua.
Por marcas: «Ducatti».

CAMPEONATO DE ESPAÑA DE RESISTENCIA
Equipo campeón: De la Cruz-Carlos Rocamora.
Equipo subcampeón: Luis Sagnier-Juan Antonio Rodes.
Por marcas: «Montesa».

CAMPEONATO DE ESPAÑA DE REGULARIDAD
Campeón: De la Torre.
Subcampeón: José Luis Gutiérrez de León.
Por marcas: «Montesa».
Por Regionales: Federación Regional Centro.
Por Clubs: Real Peña Motorista de Vizcaya.—Alfil.

HERRERAS, nuevo entrenador del "Palencia"

El domingo, a las doce, encuentro en "La Balastera"

Serán probados varios jugadores para el "once morado"

La directiva del «Palencia», en su mejor deseo de salvar la crisis técnica, que aqueja al «once» morado, ha llegado a un acuerdo con José Vicente Herreras, quien se ha hecho ya cargo del equipo como nuevo entrenador.

Herreras, ya conocido del público palentino, puesto que se dió también su nombre como entrenador del equipo local antes de iniciarse la temporada liguera, reside en Valladolid y hace varias temporadas fue «mister» del «Cacereño», al que llevó a jugar la liguilla de ascenso.

Herreras ha programado un encuentro de fútbol para el próximo domingo en «La Balastera», aprovechando la jornada de descanso en la competición de Liga.

Se enfrentará el «Palencia» al «Deportivo Rubia» de Valladolid, y el mayor interés del encuentro radica en la prueba, a que serán sometidos varios jugadores, con vistas a reforzar convenientemente el conjunto local. Este encuentro se disputará a las doce de la mañana, según nos comunica la directiva.

El emigrante puede ser, además, víctima de quienes se guían «por el espíritu» del mal para separarles de Cristo, el verdadero y único Salvador; para arrojarles a las corrientes del ateismo y materialismo, para enredarles en mecanismos de organizaciones sociales contrarias al orden establecido por Dios.

ESTAMPAS TAURINAS

Los botos de Juan Gallardo

Por Gonzalo Martín Santos

En realidad nadie tuvo la culpa. Fue una de esas cosas que se van formando poco a poco. El muchacho —Juan Gallardo— hacía ascos a los libros; tampoco el fútbol se le daba bien, pero como tenía buena planta y los años pasaban, había que buscarle un «algo», pero un algo bueno que resolvería su futuro lo más cómodamente posible.

Todo debió tener su origen en aquellos botos camperos, de repujado cuero y medio tacón. Era difícil andar con ellos, pero tras un intenso entrenamiento a lo largo de los pasillos de la casa, consiguió evitar los bandazos y dar a su caminar un musical y rítmico taconeo.

Con aquellos botos y el ejemplo de aquel muchacho, que sin oficio ni beneficio, había llegado a ser matador de toros y comprarse un cortijo en el mismísimo corazón de Andalucía, la vocación al conjuro de estos dos poderosos motivos había surgido irrefrenablemente: «Seré matador de toros».

Y claro, ser matador de toros, traía emparejadas muchas y bellas cosas. Plazas llenas, con tendidos delirantes de ovaciones y ¡olés!, pero sin lograr apagar las maravillosas notas de un pasodoble torero, el de Juan Gallardo; barreras con bellas mujeres, bajo el marco hermoso de sus mantillas o a la sombra del negro y gracioso calañés; cortijos en Andalucía, automóviles largos como trenes...

Total, era fácil. Simplemente: Un toro y un torero. El toro llega y el torero deja caer la mano izquierda —la de los billetes— corre la muñeca y nace la poesía de un pase natural, con la estruendosa prolongación de un inenarrable ¡olé!

Juan Gallardo, que ya no torcía sus tobillos a causa de los repujados botos camperos, paseaba su airosa figura, matador de toros en potencia, por las aceras soleadas en las que paseaban las muchachas, jóvenes y guapas.

El pensaba: —«Soy un torero. Soy Juan Gallardo. El que va a terminar con todos».

La madre de Juan Gallardo, percatada de la vocación de su hijo, se lo comunicaba a las vecinas, entre ayes y lamentos, llevándose la mano al corazón y afirmando lacrimosamente que aquel hijo «terminaría por enterrarla», mientras que el padre tomaba las cosas más filosóficamente y leía el «Dígame». «El Cordobés» pide un millón de pesetas por corrida y tras leer la noticia dos veces y contar cuidadosamente los ceros, pedía una copa más, para ayudarse en el ejercicio mental de multiplicar un millón por cincuenta, que son las corridas que al año torean las figuras, sin contar «lo de América», que eso es en buenos dólares. —«Pongamos —se decía— un 30 por 100 de gastos... así quedan limpias»...

Y ante la avalancha de millones el señor Gallardo, pedía otra copa y adoptaba un tono displicente ante los amigos.

—Yo —decía— ya le he dicho al chico, ¿no, eh? Contrato y dinero a las doce. Por delante, para algo está el reglamento, ¿no, eh? Porque cuando Balañá lo llama, ¿no, eh?, es que lo necesita. Y tampoco nada de apoderado, ¿no, eh?, que si «Camará» quiere llevarle es porque ve el momio, ¿no, eh? Claro, que por mí el chico dejaría los toros, pero no quiere, aún a costa de los disgustos que se lleve su madre, ¡Una martir!, no voy a torcer su vocación, ¿no, eh? Y que no sé a quien habrá salido el demonio del crío, porque yo, ¿no, eh? he sido torero, pero vamos, ¿no, eh? en el otro sentido...

Y con aire pícaro dejaba en el aire la vaguedad de algo que no había sido.

Mientras su padre administraba los millones, Juan Gallardo buscaba, siempre taconeando con sus repujados botos, la dorada oportunidad.

—«Desde luego —Le dijo al «Galleta», torerillo de mil capeas— nada de pueblos; nada de vacas resabiadas. Una plaza como Dios manda, de capital, novillos con tres años, cómodos y de casta. Que lo mismo hacía el Cordobés. Salir por los pueblos a recibir palizas de vacas viejas, ¿a que conducía? A nada. ¿Qué había conseguido «Galleta» con tanto rodar por los pueblos? Nada; absolutamente nada.

Juan Gallardo remataba su perorata, escupiendo por la comisura izquierda y frotando la puntera de sus botos contra la pantorrilla y extendiendo la mano, con los dedos abiertos, pegaba un natural, lento, mandón, solemne que, de haber toro, hubiera hecho palidecer de envidia a D. Antonio Ordónez.

«El Galleta», que veía en Juan Gallardo, no un matador de toros, sino el procedimiento de matar el hambre a fuerza de bocadillos, hambre atrasada de cinco temporadas, asentía con fuertes cabezazos, máxima expresión de su elocuencia.

Si los repujados botos tuvieron la culpa de la vocación torera de Juan Gallardo, los bocadillos que engullía «El Galleta», hicieron posible el milagro de que naciera una idea en su cabeza.

—Es fácil. D. Ildefonso tiene unos novillos fenomenales. Salimos de aquí al atardecer, entramos en la finca por el lado del canal, yo aparto un utrero colorado que tiene, brocho y con cara de bravo, y tú te hinchas a torear.

—¿Pero torear en el campo y por la noche?

—Así lo hacía Manolete, y yo lo hice mil veces. Es un buen entrenamiento y el día que salgas a la plaza, a cortar las orejas y a salir a hombros. Claro que si tienes miedo... remató hábilmente «El Galleta».

—¡Ja! Miedo yo. ¿Pero tú con quien te has creído que estás hablando? ¡Yo soy Juan Gallardo!

«El Galleta» pensó que no hacía falta mostrar el carnet de identidad para remachar la afición y se encogió de hombros, pegando un pavoroso mordisco al bocadillo de chorizo.

Si unos botos repujados y con tacón, pueden mucho, no es menos fuerte el empujón del amor propio y merced a él, a la caída de una apacible tarde primaveral, Juan Gallardo y «El Galleta», gineteando dos bicicletas —las jacas andaluzas llegarían más tarde— pedaleaban hacia la ganadería de don Ildefonso Estévez, en busca de aquel novillo utrero y coloradillo, brocho y con cara de bravo.

Juan Gallardo sentía una extraña y ligera angustia, que él creía producida por la falta de costumbre de imitar a Bahamontes, pero que sin duda tenía otro origen, ya que lo que le dolía, aunque vagamente, no eran las piernas, sino el pecho y la sensación de tener un nudo en la garganta.

El nudo se iba haciendo cada vez más grande, hasta alcanzar su total desarrollo, cuando ya en la dehesa, escondidos tras unas matas, «El Galleta» dijo, señalando con el brazo:

—Ahí está el coloradillo...

Y efectivamente. Estaba y a menos de veinte metros, plácidamente echado. Parecía meditar cornadas, mientras de vez en cuando, como alejando malos pensamientos, agitaba su testa, armada de «dos puñales», según se imaginó Juan Gallardo, que volviéndose hacia «El Galleta», dijo:

—Bueno... un becerro. ¿Por qué?

—¿Estás seguro que eso es un novillo?

—Como hay poca luz me parecía el semental. Dicen que tiene siete años y pesa quinientos kilos.

«El Galleta», después de mirar preocupadamente la repentinamente pálida faz de Juan Gallardo, desplegó su capotillo y comenzó habilidosamente las maniobras para separar al novillo del resto de sus compañeros.

Tras algunas carreras y capotazos, consiguió su propósito, y el becerrete, con los flancos agitados por el esfuerzo y la cólera, se encampanó, esperando a su enemigo.

—Ahí lo tienes, dijo generosamente «El Galleta».

Juan Gallardo volvió la cabeza mirando hacia atrás. Pero no había nadie a sus espaldas. No había duda. El «ahí lo tienes», iba dirigido a él.

Con paso lento, pero que a él le pareció la velocidad de un bólido, se aproximó al novillo, mientras las carnes le temblaban como jalea y los tacones de los altos botos, le hacían dar bandazos de beodo.

—Dale una verónica por la izquierda, que está muy bueno por ese lado, le gritó «El Galleta».

Y se la dió. Mejor dicho sólo la mitad, porque Juan Gallardo salió rebotado por los aires, mientras prorrumpía en un histérico grito de miedo. Apenas su cuerpo tocó el suelo, emprendió la más fabulosa carrera que ha dado ser humano alguno.

«El Galleta», divertido, se entretenía en torear al novillo, que era superior, mientras Juan Gallardo, sollozante se despojaba de sus flamantes botos, para caminar mejor sobre el asfalto de la carretera. Su silueta se iba empequeñeciendo, bajo la pálida claridad de la luna. Como una bandera abatida, los botos colgaban de sus manos, mientras pensaba en su primera y última verónica.

¡Qué maravilloso había sido su sueño! Daba rabia, mucha rabia, que para ser matador de toros había que contar con el permiso de un socio: El Toro.—**G. M. S.**

Dos alternativas con sitio en el escalafón

La alternativa debe ser la coronación de la carrera taurina del diestro. Es llegar a lo más alto de la profesión, al estadio donde realmente se ventila el permanecer con sitio en los ruedos —es decir, en los carteles— o caer en un anonimato que de tarde en tarde se rompe con esporádicas salidas. Por ello, el torero que se decida a la alternativa debe hacerlo después de una previa campaña de novillero con lucimiento y aprovechar el momento en que «tenga fuerza», para empalmar los éxitos de novillero con los posibles de matador de toros. Pero no siempre se llega a la alternativa con posibilidades para iniciar la dura lucha. Casos tenemos de toreros que la tarde de alternativa fue, al mismo tiempo, la última de matador de toros. Y numerosos son los ejemplos de quienes decidieron ir al doctorado con el ánimo bien dispuesto para no ser nada y conformarse con sacar algunas contratas que les permitieran «pasar el invierno».

Esta última temporada ha habido alternativas importantes. Dejando de lado la de «El Cordobés» —de la que ya hemos escrito, centraremos nuestra atención en las del mejicano «El Imposible» y en la del gitano «El Caracol».

«EL IMPOSIBLE»

Ha sido castigadísimo por los toros este torero mejicano, que no le permitieron explotar el gran triunfo obtenido en la feria de San Isidro de Madrid; a tal extremo llegaron los trágicos percances que el diestro resolvió, de manera sensata, apartarse de los ruedos con la esperanza de que con la temporada se fuera también la mala racha de las cogidas graves.

«El Imposible» es un torero muy fino y de espontánea inspiración. Tiene un pase, que no es espontáneo por cuanto que lo reitera, que parece imposible —de ahí el apodo—, pero que le vimos ejecutar con extremada limpieza en la plaza de Salamanca. Pero nos interesa más la espontaneidad de este torero, por cuanto que da variedad y personalidad en remates inesperados que siempre tienen gran regusto artístico.

Tampoco es «El Imposible» torero que tenga que agradecer grandes cosas a las empresas; es más, hubo momento en la temporada en que llegamos a pensar que posibles complicaciones podrían poner dificultades a la buena marcha del convenio y temimos que, aunque fuera por una sola vez, los mejicanos no tendrían culpa. Queremos decir que «El Imposible» no encontró en las empresas acogida entusiasta, lo que nos resulta más incomprensible si pensamos que era buena ocasión que se les presentaba a los empresarios españoles para justificar ante los demás diestros aztecas los argumentos —tan exhibidos en torno al caso Arruza— de que los toreros mejicanos torearán cuanto quieran en España al triunfar en los ruedos españoles. El triunfo de «El Imposible» en Madrid queda fuera de duda.

Cierto que fueron los toros quienes le apartaron esta temporada de los ruedos, pero cierto también que el diestro no encontró sitio en casi ningún cartel de feria importante.

«EL CARACOL»

Este gitanillo alicantino goza de la simpatía de las gentes; por sus comienzos taurinos, alentado, sobre todo, por el vecindario de su localidad, que hasta llegó a costearle, en suscripción popular, el primer traje de luces; por su tartamudez graciosa; por la decisión de presentarse a trabajar como peón en la finca toledana de Alfredo Corrochano sin pretensión de jornal y sí de que le facilitara el acceso a herraderos y tientas. Por suerte para él, Alfredo Corrochano le prestó protección total.

«El Caracol» es torero; con fondo gitano, estilo hondo, corte clásico y ademanes atléticos en las vueltas al ruedo. Es un muchacho valiente que desarrolla un toreo sobre piernas, muy meritorio, en el que luce arte y técnica. En su primera temporada como matador de toros supo mantener el sitio que pronto ocupó, sin estruendos, pero con seguridades. Nos da la impresión de que es un torero que puede ir a más conforme se vaya placeando; y también, que puede ser de larga permanencia en los ruedos.

«El Caracol», ha sufrido cornadas muy graves que ha superado con estoicismo de «puya» en su espíritu «calé».

M. CASIELLES
(Exclusiva para PYRESA).

Finanzauto, S. A.
DISTRIBUIDOR EN ESPAÑA DE
SAVA AUSTIN
AUTOBUSES · CAMIONES
VOLQUETES · FURGONES
con motor BMC de
56 - 68 - 77 y 107 C. V.
ENTREGAS INMEDIATAS
Y
FACILIDADES DE PAGO A 36 MESES
CON INTERESES BANCARIOS
EXPOSICION Y VENTA
Mayor, 9 PALENCIA

ALIMENTO PARA EL GANADO
Se venden rabillos
de remolacha en la
"Azucarera de Castilla"
de Venta de Baños

M.C.D.2022

NOTICIAS DE ULTIMA HORA

Coloquio en la Escuela Oficial de Periodismo

"Conocimiento y enjuiciamiento del asesinato de Kennedy"

Intervinieron destacadas personalidades del periodismo y de la ciencia

Madrid, 29.—La Escuela Oficial de Periodismo ha organizado esta mañana un coloquio sobre «Conocimiento y Enjuiciamiento del asesinato de Kennedy», en el que intervinieron don Gonzalo Rodríguez del Castillo, jefe de Información Extranjera de la Agencia «Efe»; don Rufo Gamazo, redactor-jefe del diario «Arriba»; don Roberto Reyes Morales, comentarista de Derecho de Televisión Española, y don Enrique Jiménez Asenjo, catedrático de Técnica Procesal en la Escuela Judicial.

En primer lugar, el señor Rodríguez del Castillo expuso la forma en que la Agencia «Efe» distribuyó la información del asesinato del presidente americano. A las siete de la tarde —dijo— llegó a la Redacción el discurso que Kennedy había de pronunciar media hora más tarde; a las siete y media, la agencia americana «United Press», anunció que la caravana había sido tiroteada; cuatro minutos más tarde, «Reuter's» y «France Presse», repitieron la noticia, que se distribuyó a las diecinueve cuarenta y ocho. A partir de este momento llega a la Redacción una auténtica avalancha informativa. «United Press pasa varias notas por teletipo en las que anuncia que dispone de fotos del atentado y, por estar ocupada la línea con esta nota, pierde la muerte de Kennedy por un minuto, pero las otras dos agencias habían quedado a la espera de la noticia del fallecimiento.

En veinte horas —terminó el señor Rodríguez del Castillo— salieron de la Redacción de la Agencia «Efe» 49.500 palabras, lo que aquí equivale a tres días de información media. Unicamente siete noticias salidas en este lapso de tiempo, no se referían al magnicidio llevado a cabo en Dallas.

Seguidamente, el redactor-jefe de «Arriba», don Rufo Gamazo, manifestó cómo llegó la noticia a su periódico y a las nueve de la noche hubo una orden de la dirección de que se preparara un número extraordinario que debía estar en la calle a la salida de los cines y teatros, cosa que se consiguió.

Por último, antes de dar paso al coloquio, los señores Reyes y Jiménez, examinaron algunos aspectos del asesinato, desde el punto de vista del comentarista y del criminólogo, respectivamente, tras lo cual comenzaron las preguntas, dirigidas especialmente a ambos letrados.

Los temas que motivaron más preguntas por parte de los alumnos de la Escuela Oficial de Periodismo fueron las pruebas relativas a la culpabilidad de Oswald en el asesinato del presidente, que el señor Reyes Morales calificó (como «indiciarias»; la posible condena que recalga sobre Ruby, que, en las circunstancias actuales, si no se encuentran pruebas de que haya obedecido a un plan premeditado, ninguno de los que intervinieron en el coloquio cree que sea superior a tres años, y las posibles repercusiones que traiga el asesinato del presidente.

Cerró el acto el señor Rodríguez del Castillo, que señaló lo acertado de la elección de Dallas como escenario para el asesinato de Kennedy, pues la cuestión de los negros y los «espaldas mojadas», los ultraderechistas de Walker, los intereses económicos, el Ku-Klux-Klan y los exiliados cubanos, habían de dar lugar necesariamente a una confusión que, efectivamente, se ha producido.—Cifra.

Fallece en Albacete una centenaria

Albacete, 29. — En la localidad albaceteña de Mahora, ha fallecido doña Encarnación González Terol, a los 101 años de edad. Murió en la misma casa en que había nacido y vivido. Siempre gozó de buena salud, y hasta última hora conservó sus facultades mentales. Deja siete hijos, 32 nietos, 30 biznietos, y varios tataranietos.—Cifra.

"CARMEN JONES"
UN FILM DE OTTO PREMINGER...
...EN SU LOCAL PREFERIDO

El Presidente Johnson comienza una intensiva actuación de Gobierno

Inició una serie de contactos y conversaciones con ministros y altos funcionarios

Wáshington, 29.—El presidente de los Estados Unidos, Lyndon B. Johnson, ha realizado una serie intensiva de contactos y conversaciones con sus ministros y altos funcionarios de la Administración gubernamental norteamericana, con el fin de que el Estado reanude su curso normal tras la pausa impuesta por los trágicos acontecimientos de la semana pasada.

La primera audiencia que mantuvo el nuevo primer mandatario fue con los jefes militares del Estado Mayor conjunto, quienes le informaron brevemente acerca de la situación de las Fuerzas Armadas, tanto en el país como en el Extranjero.

Después conferenció con el secretario de Defensa, Robert Mcnamara, con John Mc Cone, director del Servicio Secreto de Información y con Mc George Bundy, ayudante presidencial para Asuntos de Seguridad Nacional. Inmediatamente después de haber departido con estas autoridades, habló con el secretario de Estado, Dean Rusk.

La constante preocupación de Johnson en relación con la legislación sobre la igualdad de derechos civiles, puesta de relieve en su primera alocución al Congreso del miércoles se abordará plenamente según ha transcendido en las próximas entrevistas que él mantenga con sus dignatarios; probablemente la primera audiencia que concederá sobre esta cuestión, será a Roy Wilkins, secretario ejecutivo de la Asociación Nacional para el progreso de las gentes de color.

El primer magistrado va a entrevistarse también con Glenn Saberggn, presidente de la Comisión de Energía Atómica de los Estados Unidos.—Efe.

Llega a Madrid el vicepresidente del Perú

Fue recibido por el ministro de Agricultura y otras jerarquías y personalidades

Madrid, 29.—El vicepresidente del Perú, Eduardo Seoane Corrales, ha llegado a esta capital, procedente de Roma.

Ha sido recibido por el ministro de Agricultura, directores generales del departamento, segundo jefe de protocolo, encargado de negocios y alto personal de su Embajada en Madrid.—Cifra.

El conflicto indonesio-malasio

Orden de Sukarno de confiscar todas las cuentas de las empresas malasias

Yakarta, 29.—El presidente Sukarno, ha dado órdenes a su Gobierno para que «congele», confisque todas las cuentas de las empresas malasias en Indonesia, según se anuncia en un decreto publicado en esta ciudad. La nueva disposición, adoptada el miércoles, afecta a las entidades de negocios «pertenecientes en todo o parte a ciudadanos malasios o indonesios domiciliados en territorio de Malasia». La medida, se justifica porque «la nación se encuentra en plena reconstrucción económica nacional, y está lanzando una campaña de competición económica contra la nueva federación».—Efe.

La vacuna por vía bucal deben tomarla también los niños ya vacunados o que estén vacunándose por inyecciones con vacuna Salk. La protección que confiere la vacuna Sabin es más duradera; en todo caso COMPLETA los efectos de aquélla.

Comentarios de la prensa londinense a la visita de FRAGA IRIBARNE

"España está descubriendo su paso", dice el Daily Telegraph

Londres, 29.—(Del corresponsal de «Efe», Angel Collazo).

Los periódicos y semanarios londinenses informan y comentan esta mañana la visita del ministro español de Información y Turismo, don Manuel Fraga Iribarne, que regresó anoche a Madrid.

El «Daily Telegraph» recoge las palabras de despedida del ministro español, comentando las cifras del comercio entre ambos países y el considerable aumento experimentado por el turismo.

El periódico conservador dice que el poder de compra medio de los españoles se ha duplicado desde 1948, y cita al señor Fraga Iribarne diciendo: «España está descubriendo su paso».

También da cuenta de la aprobación por las Cortes de la nueva legislación de orden público.

Por su parte, el «Guardian» recoge la visita de los diputados laboristas al ministro español.

El periodiquillo comunista «Daily Worker» se ocupa también de dicha entrevista, pero como es de esperar, absteniéndose de mencionar las declaraciones del ministro español.

El importante semanario «The Economist» dice que el señor Fraga Iribarne ha usado diligentemente la ocasión de su visita para defender la causa de su Gobierno.

«Su apariencia —dice— es muy semejante a la que se esperaría de un joven y prudente ministro reformador de cualquier Gobierno conservador de mentalidad moderna, cauteloso, pragmático y dispuesto a rebatir un punto».

«El y otros como él —continúa «The Economist»— son jóvenes. El tiempo está de su parte. La personalidad del señor Fraga Iribarne, su tecnocrática carencia de gruesos prejuicios y su buena voluntad a discutir con los críticos en casa y fuera, todo sugiere un cambio próximo».

Finalmente, el «Financial Times» pide perdón en español por un menor error de detalle en una de sus anteriores informaciones. «Disculpenme, excelencias», concluye dirigiéndose a los señores Fraga y López Rodó.—Efe.

Contra el aumento abusivo de precios en Holanda

El Gobierno ha establecido nuevas medidas de control

La Haya, 29.—El Gobierno neerlandés ha extremado sus medidas de control de precios en artículos de consumo después de haber comprobado que los detallistas habían subido sus tarifas por encima de la tasa máxima.

El carbón, los muebles y la leche han sido puestos bajo control y en cuanto a sus precios de venta al público, los comerciantes han sido amonestados por el ministro de Economía, profesor Andriessen, quien les ha advertido que cualquier aumento en el precio del arroz, tal y como los comerciantes se proponen hacer, debe ser respaldado por pruebas documentales de la necesidad de ese incremento.

Agentes del Estado confrontarán las contabilidades con el fin de establecer si son precisos los aumentos de precios de este cereal.

Al mismo tiempo, el Gobierno anuncia que otros incrementos en precios de distintos artículos de primera necesidad, que se han venido registrando, permanecerán al nivel en que se encuentran ahora. La harina de trigo, el trigo, carnes, azúcar, aceites vegetales, el cacao y otros productos base de la economía doméstica quedarán sujetos a los niveles ya incrementados de precios, en razón de que estas alzas se han registrado como resultado de las elevaciones de los precios de estos productos en los mercados mundiales.

El ministro de Economía ha puesto también de relieve que se registra actualmente en todo el continente europeo una carestía de carne.

Con el objeto de despejar los temores de los consumidores y, especialmente de las amas de casa, sobre la progresiva alza de los precios, el ministro ha revelado que se pondrán en vigor decretos para atajar la tendencia alcista en artículos alimenticios de primera necesidad, tales como volatería, huevos y otros, aunque estos decretos afectarán también a la gasolina y al petróleo.—Efe.

Miles de niños acuden a los puestos de vacunación. ¡No entorpecer la campaña por vuestra falta de puntualidad! En el día y hora que se señale comenzará la vacunación. Si los padres llevan puntualmente a sus hijos se evitarán molestias y largas esperas.

La personalidad de los raptores del avión venezolano

Son seis jovenzuelos que alardean de castristas-comunistas

Caracas, 29. — Los seis jovenzuelos, entre ellos una chica, todos menores de veinte años, que gallean de castristas-comunistas, y que ayer se apoderaron audazmente de un avión comercial en pleno vuelo, obligando a los pilotos a dirigirse a la isla de Trinidad, aterrizando en el aeropuerto de la capital, Puerto España, y siendo capturados, como merecían, por las autoridades isleñas, han sido devueltos hoy bajo fuerte escolta a Venezuela, donde comparecerán ante un tribunal y mientras tanto han sido encerrados en una prisión venezolana.

Tal devolución está en línea con la actitud del primer ministro de Trinidad, antigua colonia inglesa, quien ha asegurado al presidente venezolano, Rómulo Betancourt, que la isla no será utilizada por los castristas-comunistas como «trampolín para sus actividades subversivas y terroristas contra Venezuela». También ha sido devuelto al Gobierno venezolano el avión secuestrado y han regresado a Caracas los pilotos y los seis pasajeros no comunistas que iban a bordo.

Uno de ellos, Edwin Richards, hombre de negocios norteamericanos, asegura que los jovenzuelos piratas alardeaban mientras obligaban al piloto a cambiar de rumbo, de pertenecer al mismo grupo terrorista comunista «que había raptado al coronel Ames K. Chenault, jefe de la misión militar norteamericana en Venezuela. Sin embargo, el viajero estadounidense afirma que tanto él como los pasajeros comprendieron, al ver sacar a los raptores las pistolas y amenazarles, que se trataba de una locura de chiquillos, envenenados por las ideas marxistas y que no podía llegar a buen fin.

Pese a ello, estos aprendices de terroristas pavonean y presumen de su hazaña y al mismo tiempo que se autodenominan con pomposos títulos, como el jefecillo Enrique Del fin, que se hace llamar «mayor-comandante Plino», no tienen ningún rubor en confesar que pertenecen a las llamadas «Fuerzas Armadas de Liberación Nacional» que cometen toda clase de tropelías.—Efe.

Inglaterra ampliará el límite de sus aguas territoriales

El proyecto será expuesto en la Conferencia de Pesca a la que asistirá España

Londres, 89. — Inglaterra piensa anunciar la intención de extender sus aguas territoriales, con derechos exclusivos de pesca de las actuales tres millas hasta un límite de doce, en la conferencia de pesca, que convocada por el Gobierno británico se celebrará el próximo martes en esta capital, con asistencia de representantes de 16 países, según anuncia hoy el comentarista político del diario «The Times».

En esta conferencia, a la que asistirá invitada España, opina el comentarista, que el Gobierno británico reafirmará su ya avisada decisión de retirarse de la Convención de 1882, acuerdo bajo el cual Gran Bretaña, Franca, Holanda, Alemania y Dinamarca, fijaron en tres millas el límite máximo, para los derechos exclusivos de pesca en las aguas territoriales de cada uno de estos países.—Efe.

La vacuna por vía bucal contra la poliomielitis se consigue con dos dosis distintas y complementarias. Haz que tu hijo tome AHORA la primera y en la próxima primavera la segunda.

La crisis italiana

Aldo Moro se enfrenta con dificultades para la formación de nuevo Gobierno

Roma, 29.—El jefe del Gobierno italiano designado, Aldo Moro, se enfrenta hoy con posibles dificultades para conseguir la aceptación de algunos de los hombres con los que desea contar en su Gabinete de centro-izquierda.

El primer problema se refiere al dirigente socialista Pietro Nenni, que no ha decidido todavía si participará como vicepresidente en el Gobierno o mantenerse al margen de él.

En el caso que opte por esta segunda solución, el dirigente social demócrata, Giuseppe Saragat, elegido para ministro del Exterior, se negará también a participar en el equipo ministerial.

Y si tal cosa ocurre, el jefe republicano, Cronzo Reale, no integrará probablemente el Gobierno.

Moro tiene también dificultades dentro de su propio partido cristiano demócrata. Desea continuar como secretario del mismo, mientras actúa como primer ministro, pero algunos funcionarios del partido quieren que dimita este cargo.

Por su parte, el ex jefe del Gobierno, Amintore Fanfani, que ha sido mencionado como posible ministro de Presupuestos, ha indicado que no desea ocupar un puesto en el Gobierno. Circulan rumores en el sentido de que espera reemplazar a Moro en la Secretaría del partido cristiano-demócrata.

Moro continúa hoy sus conversaciones con dirigentes políticos italianos y espera poder presentar mañana al presidente Antonio Segni la lista de su nuevo Gobierno.—Efe.

Boda del hermano menor del Rey Hussein

Amman, 29. — El príncipe Mohammed, hermano menor del rey Hussein, ha contraído matrimonio ayer tarde, en Amman, con la joven Feri Al Irsheid, en una ceremonia celebrada según el rito musulmán por el Cheik Ghaleb Haika, Cadi de Amman, y que tuvo lugar en el palacio real de Zahran, en presencia del rey Hussein, de su esposa la princesa Muna y de la reina madre Zeyn, así como de numerosas personalidades jordanas y cuerpo diplomático.

La novia es hija de un notable de la villa de Jenin.—Efe.

Cabo Cañaveral

(Viene de primera página)

creto norteamericano ha puesto a punto un nuevo dispositivo de seguridad en todos los desplazamientos del presidente de los Estados Unidos, tras el asesinato del presidente Kennedy.

Este dispositivo reforzado, que fue aplicado ya el miércoles cuando el presidente Johnson se trasladó al Capitolio para dirigir su primer mensaje al Congreso, comprende —principalmente— las cuatro innovaciones siguientes:

1.—El vehículo del presidente estará siempre precedido por seis motoristas.

2.—El vehículo situado inmediatamente detrás al del presidente, irá ocupado, exclusivamente, por agentes del servicio secreto.

3.—El médico de la Casa Blanca tomará asiento en el segundo vehículo que siga al del presidente, incluso en los desplazamientos más cortos.

4.—El vehículo presidencial no se detendrá jamás en un disco rojo del tráfico.

Se sabe, por otra parte, que la viuda de Kennedy continuará siendo objeto de la protección del servicio de seguridad, durante algún tiempo.—Efe.

El Presidente del Consejo de Exportación para Europa llegará el domingo a España

Tratará de la organización de la Feria Industrial británica en Barcelona

Madrid, 29. — Sir William Mcfadzcan, presidente del Consejo de Exportación para Europa, llegará a España el próximo domingo, para una visita de cuatro días.

Tratará de la organización de la Feria Industrial británica en Barcelona que se celebrará en abril del año próximo.

También celebrará conversaciones con los ministros españoles de Comercio y de Industria, así como con miembros de la Cámara de Comercio británica en Madrid.

El martes, marchará para Barcelona, donde se entrevistará con las autoridades y celebrará una conferencia de prensa.

Le acompaña en su viaje Sir Nigel Poett, de la «British Overseas Aire Ltd».—Cifra.

Nombramiento para el pequeño John F. Kennedy

Zafra, 29.—La Cofradía del Santísimo Cristo de la Humildad y de la Pasión, ha acordado nombrar Hermano Honorario de la misma a John F. Kennedy, junior, hijo del asesinado presidente norteamericano.

Otra hazaña de los formidables

Rescataron a una niña de Gabon que estudiará para enfermera

Madrid, 29. — Otra hazaña de Los Formidables: Colette Mekui, de catorce años de edad, vendida por sus padres en el Gabón, ha sido rescatada por Los Formidables y estudiará para enfermera en España con una beca de la «SER».

La niña escribió una carta en la que manifestaba su patética situación y pedía auxilio.

En ella concurren las circunstancias de una pequeña heroína: Sola, frente al ambiente que domina en su pueblo desde hace siglos, la pequeña escribió una carta al presidente de Gabón, ante la injusticia de haber sido vendida como pequeña esclava. El Gobierno quedó sorprendido con la carta de Colette. Se abrió investigación y se dictó una ley por la que se prohibe la compra y venta de mujeres, pero esta ley no tuvo efectos retroactivos y Colette siguió ligada a su comprador quien tenía derechos adquiridos.

La única forma de liberarse de él era abonando unas 50.000 pesetas y Colette se refugió en la Misión católica de Oyem.

Una de las monjas de Santa Teresa del Niño Jesús, la Madre San Francisco de Asís, de Tarazona, escribió una carta a Alberto Oliveras, de la «Sociedad Española de Radiodifusión», enterada del programa «Ustedes son formidables» y anoche, ante los micrófonos de la «SER» se resolvió el gran problema: Se recaudaron doscientas cincuenta mil pesetas para rescatar a la pequeña Colette.—Cifra.

RUMOR BURSATIL

Va a ser creado el "Banco Industrial de Bilbao"

Bilbao, 29.—En los medios bursátiles de Bilbao han circulado hoy noticias que se refieren al próximo anuncio de la creación por el Banco de Bilbao de un Banco industrial que llevaría el nombre de Banco Industrial de Bilbao.

Según parece, los actuales poseedores de dos acciones del Banco de Bilbao tendrán derecho a suscribir una acción nueva de la Entidad industrial bancaria.

La noticia ha sido muy bien acogida, pues los accionistas del Banco de Bilbao se verían muy favorecidos por la iniciativa.—Cifra.

Sería un gesto hábil

Si Johnson asistiera en diciembre al Consejo ministerial de la OTAN

Bonn, 29.—«Sería un hábil gesto el que el presidente Johnson asistiese a la reunión del Consejo ministerial de la OTAN, que se celebrará a mediados del próximo diciembre en París», dice hoy el periódico alemán occidental se Colonia, «Deutsche Zeitung» que opina que tal asistencia estimularía la alianza occidental, y al mismo tiempo daría una buena oportunidad al nuevo presidente norteamericano para llegarse hasta Berlín.

Después, este periódico analiza las especulaciones surgidas recientemente sobre la conveniencia de una reunión cumbre ruso-americana y comenta lo siguiente:

«Los diarios y emisoras soviéticas han mostrado un desmedido entusiasmo hacia la propuesta de reunión formulada por el senador estadounidense, Fulbright, pero el presidente, Johnson no muestra ninguna prisa por reunirse y ello tendría que abrir un poco los ojos a quienes en el mundo occidental tienen una fe ciega en las «milagrosas propiedades y resultados de esas conferencias-cumbre».—Efe.

Un loco peligroso se escapa del manicomio

Ogdensburg (Nueva York), 29.—Guy Petterson, loco peligroso de 33 años de edad, que había gritado a menudo que quería asesinar al presidente Kennedy, y al gobernador del Estado de Nueva York, Nelson Rockefeller y en seguida huir a Rusia, se ha escapado ayer del manicomio de esta ciudad, y según todos los indicios se dirige hacia el Canadá.—Efe.

López Rodó visitó la zona industrial de Nostell Priry en el condado de Yorkshire

Londres, 29. — El comisario español para el Plan de Desarrollo, señor López Rodó, abandonará hoy la capital británica para visitar la zona industrial de Nostell Priry, Condado de Yorkshire.

Antes de marchar efectuó una visita a la sede de la comisión de la energía atómica. Después se reunió con los periodistas españoles y asistió a una recepción que le ofreció el embajador de España, Marqués de Santa Cruz. Después visitó la Asociación de Ingenieros Civiles.

Posteriormente, el señor López Rodó mantendrá una entrevista con el organizador del programa en español de la «BBC», Roy Duffell, para, seguidamente marchar a la Estación de King's Cross de donde saldrá para Wakefield.

El señor López Rodó efectuará el viaje en unión del señor Galán Argüello y del ayudante del subsecretario de Estado del Foreign Office, John Pilcher y señora.—Efe.

Acusados de conspirar para asesinar a Joao Goulart

El ministro brasileño de la Guerra señala a varios policías dependientes del Gobernador Lacerda

Río de Janeiro, 29. — De conspirar para asesinar al presidente brasileño, Joao Goulart, ha acusado el ministro de la Guerra, general Ait Pantas Ribeiro, a varios oficiales de la policía dependientes del gobernador del Estado de Guanabara, Carlos Lacerda, según informa hoy un portavoz del Ministerio de la Guerra brasileño, que explica que los hechos prueban que gran cantidad de armas y municiones habían sido concentradas por algunos oficiales del Estado de Guanabara, en una granja cercana a la residencia campestre del presidente Goulart, con intención de atentar contra él.

Sin embargo, para salir al paso de esta cuestión, el jefe de la policía de seguridad del Estado de Guanabara, Gustav Borges, ha declarado a su vez, en una conferencia de prensa, que las armas estaban concentradas en esa granja «para ser usadas contra los guerrilleros comunistas que merodean y cometen toda clase de desmanes por el territorio estatal. Y esta disculpa, el ministro de la Guerra ha declarado que «es ridícula e insostenible».—Efe.

El proceso contra "Ruby"

(Viene de primera página)

tado que un hombre cuya descripción coincide con la de Oswald, vivió en un cuarto alquilado al lado de la casa de Ruby. «Este hecho podría ser la clave del misterio», dice también el periódico.—Efe.

LOS RUMORES DEL ATENTADO A DE GAULLE

Wáshington, 29. — Los rumores que circulan sobre un proyectado atentado contra el presidente francés De Gaulle, deben ser atribuídos a los excesos de imaginación y a la emoción colectiva que reinaba en Estados Unidos durante las exequias del presidente Kennedy, ha indicado un portavoz del F. B. I.

En cuanto se refiere a las medidas de seguridad que se tomaron para proteger al presidente Johnson, el F. B. I. mantiene absoluto secreto, aunque se ha conseguido saber que cuando Johnson se dirigió el miércoles el Capitolio, todos los edificios que se encuentran a lo largo de la ruta que siguió, fueron cuidadosamente registrados de antemano, medidas que serán aplicadas de ahora en adelante cada vez que el presidente abandone la Casa Blanca.

También ha sido eliminado el sistema de que el presidente viaje en coche descubierto y, desde ahora, lo hará siempre en coche cerrado y blindado.—Efe.

Churchill cumplirá 89 años el sábado

Y ha recibido por anticipado, como regalo, un puro y un ramo de flores

Londres, 29.—El ex jefe del Gobierno británico, Sir Winston Churchill, ha recibido, por anticipado, —cumplirá 89 años el sábado— un regalo que consiste en un cigarro puro y un ramo de flores.

Churchill recibió el regalo al asistir a una cena ofrecida por el "Other Clubs", grupo de 70 miembros creado por él y Lord Birkenhead, en el año 1911.

El regalo le fue hecho por tres niños, cuando Churchill descendía de su vehículo para dirigirse al interior del Hotel Savoy, donde se celebraba la cena.—Efe.

M.C.D.2022

ESCENARIOS Y PANTALLAS

Presentación del espectáculo de "El Príncipe Gitano" en el Principal

Se presentó el jueves en el Principal el espectáculo "¡Aquí estoy yo!", encabezado por el popular cantante del género andaluz "El Príncipe Gitano".

El espectáculo gustó. De la serie de ellos que, dentro de este género flamenco-andaluz, han venido últimamente desfilando por el escenario del Principal, nos pareció uno de los más completos y cuidados. Figuran en él artistas destacados y el espectáculo tiene sentido teatral en su presentación, pues se cuidan bien los números, especialmente algunos concertantes en los que, con conocimiento de causa en la dirección, se hacen figurar globalmente a todas las primeras partes de la compañía, componiendo, cada una en su género, un cuadro polifacético de mucha variedad y vistosidad, que hace ganar calidad al espectáculo.

El "Príncipe Gitano", actuó con acierto en varias ocasiones, cantando algunas de sus conocidas creaciones y otras canciones que, sin duda, alcanzarán pronta popularidad, ganándose muchos aplausos.

Fero, sin duda, la "diva" del espectáculo fue la estrella cinematográfica y gentil cantaora Rocío Jurado, espléndida de voz, estilo y belleza, que se ganó las unánimes simpatías y aplausos del público con sus felices interpretaciones del canto andaluz y del cante "hondo".

Otros buenos artistas del elenco son los magníficos bailarines Lina y Miguel y su bien conjuntado "Ballet Español", así como la intérprete de canción melódica moderna, Tona Sanz, la simpática artista cómica "Cleopatra", en jocosos números cantados al estilo de Mary Santpere y el dúo humorístico Los Diomni's.

En resumen, un entretenido espectáculo con abundante folklore andaluz, presentado con soltura, buen gusto y calidad.—**F. Buisán.**

Charlando con el «Príncipe Gitano»

«No carezco de voz, tengo personalidad y he creado un estilo»

"El cante está mejor pagado fuera, que en España"

Se llama Enrique Vargas. En su rostro, tallado en el bronce de su raza, los ojos son relámpagos de trono calé. El «Príncipe gitano», sin prisas, charla con los suyos antes de salir a escena.

Tiene personalidad Enrique Vargas. Es como si proyectara una ancha y luminosa sombra sobre cuantos configuran el minúsculo, pero abigarrado reino de este artista.

Amablemente se presta al diálogo. Hay seguridad y contundencia en sus palabras. ¿Orgullo acaso? No, es el éxito que viene apuntalando cada respuesta.

—¿Qué es su espectáculo?

—Luz, música, cante y baile. De lo bueno.

—Se considera de verdad «Príncipe» del cante?

—El público tiene la palabra.

—¿Hay buenos cantaores?

—Muchos y magníficos amigos todos.

—¿A quién admira?

—A Manolo Caracol.

—¿De quién ha aprendido?

—De nadie.

—¿A quién ha enseñado?

—A muchos.

—¿Por ejemplo?

—Mi hermana Dolores Vargas, Carmen Sevilla, Mikaela y ahora, Rocío Jurado, la nueva y sensacional revelación.

—¿Tiene facultades o es, más bien, un estilista?

—Digamos que no carezco de voz, tengo personalidad y he creado un estilo.

—¿Pero en el cante grande?...

—No me asusta tampoco.

—¿Cómo se mantiene en forma?

—Estoy en la mejor edad. Mi voz está ya formada y definida.

—¿Surgen cantaores nuevos?

—Surgen, pero no acaban de cuajar. De todas formas, llevo mucho tiempo fuera de España y no estoy muy al corriente de esto.

—¿Cuándo empezó usted?

—Era un chaval, apenas tenía 15 años.

—¿Ha evolucionado, desde entonces, mucho el cante?

—El cante puro se va perdiendo. Surgen estilos mixtificados, de acuerdo con los gustos del público, que paga...

—¿Y los buenos aficionados?

—Van quedando pocos.

—¿Está bien pagado el cante?

—En España, no; no se aprecia su valor. Estamos asistiendo a la representación masiva de artistas extranjeros, verdaderas medianías muchos de ellos.

—¿Y fuera?

—Si se lleva arte de verdad en el alma, sin «camelos», se triunfa indiscutiblemente. Así me ha pasado a mí en el «Etoile», de París.

—¿Su mayor éxito?

—El más popular, «¡Ay, Tani!», que se cantó hasta en japonés. Recuerdo luego «El Gurugú», «Los Mimbrales» y ahora «Chivato».

—¿A quién no aguanta?

—A los pedantes.

—¿Usted no lo es?

—Cuando afirmo algo lo baso en hechos concretos.

—¿Su mayor defecto?

—Quizás sea demasiado modesto.

—Pero eso es una virtud...

—La modestia puede ser un inconveniente...

—¿Su mejor virtud?

—Quiero mucho a mi familia.

—¿Tiene amigos?

—No tengo enemigos.

—¿Qué exige a sus amigos?

—Lealtad a cambio de la hermandad que les brindo.

—¿Proyectos?

—Seguir actuando en España, después de mis éxitos en América del Sur y grabar algunas canciones.

VIDA RELIGIOSA

RELIGIOSAS FILIPENSES

Las Religiosas Filipenses, celebran solemnemente la Novena a la Inmaculada.

El Colegio invita a todas las antiguas alumnas a honrar a su Madre. Todos los días, a las seis de la tarde, excepto el día 8, que se comenzará a las cinco.

ADORACION NOCTURNA ESPAÑOLA
Sección de Palencia

La noche del 30 de noviembre al 1.º de diciembre, celebrará en la iglesia de San Francisco, su Vigilia mensual ordinaria el Turno segundo de esta Sección.

La Misa comenzará a las cuatro y cuarto de la mañana, a cuya hora estarán abiertas las puertas de la iglesia.

La vida en la Región

420 comercios del ramo textil tiene la provincia de Logroño

Interesante plan municipal para el fomento turístico en la ciudad de Segovia

BURGOS

VA A SER PAVIMENTADA LA PLAZA DE SANTA MARIA. — El Ayuntamiento de esta capital ha acordado solicitar de la Comisión Provincial de Servicios Técnicos, el anuncio de la subasta de las obras de pavimentación de la Plaza de Santa María, con la correspondiente subvención del Ayuntamiento.

ANTE LA I ASAMBLEA PROVINCIAL DE TURISMO. — El pasado día 26 comenzaron en la Diputación Provincial las sesiones de trabajo de la I Asamblea Provincial de Turismo, que será inaugurada oficialmente el próximo día 4 de diciembre próximo.

En las reuniones toman parte numerosos expertos en las distintas materias, acordándose las conclusiones que serán sometidas al Pleno de la Asamblea.

LEON

INYECCION DE CEMENTO BAJO LA TORRE DE SAN MARCOS. — El próximo día 5, los técnicos de la empresa «Geotécnica Stump», informarán sobre la marcha y los resultados de las obras que actualmente se llevan a cabo en el subsuelo del edificio de San Marcos. Esta empresa realiza análisis del terreno para determinar el sistema de cimentación que han de llevar las obras futuras, y estudian la posibilidad de verificar una inyección de cemento bajo la torre del mismo edificio que da al río Bernesga, con el fin de que no sufra daños.

LOGROÑO

420 ESTABLECIMIENTOS TEXTILES TIENE LA RIOJA.—Según las estadísticas al respecto, la provincia de Logroño cuenta con 420 establecimientos de ventas de prendas textiles. En este comercio textil, Logroño ocupa uno de los primeros lugares de España, en proporción a su población, superándole en este ramo únicamente Castellón de la Plana, Gerona y Lérida. En España existen 36.233 detallistas textiles.

SALAMANCA

FUNDACION DE LA JUVENTUD MISIONERA EN LA ESCUELA DE ENFERMERAS. — Con motivo de la festividad de la Virgen de la Medalla Milagrosa, tuvieron lugar en la capilla del Hospital Provincial y Clínico, los actos fundacionales de la Juventud Misionera de la Medalla Milagrosa, de las alumnas de la Escuela de Enfermeras de la Facultad de Medicina.

SANTANDER

172.750 PESETAS COSTARAN EL RELOJ Y LAS CAMPANAS DE LA NUEVA IGLESIA DE TORRELAVEGA. — El nuevo templo parroquial que se está construyendo en Torrelavega irá provisto de un reloj de torre eléctrico, que costará 80.000 pesetas, lo que unido al coste de las campanas de que irá provista dicha Iglesia, supondrá una inversión total en este aspecto de 172.750 pesetas.

S. PAJARES GARCIA

Médico Jefe de los Servicios Provinciales de Puericultura, por oposición
Consulta de Puericultura y Enfermedades de los niños
MAYOR X
Calva Sotelo (Jardinillos), 3, 1.º dcha.
Horas: de 12 a 1 Teléfono 1186

SEGOVIA

INTERESANTE PLAN PARA EL FOMENTO DEL TURISMO LOCAL. —En la sesión últimamente celebrada por el Ayuntamiento, quedó aprobado un importante plan para el fomento del turismo local. Importa casi diez millones de pesetas y comprendería, entre otras medidas, la confección de carteleones y material de propaganda e informativo, mejora de monumentos, ampliación de estabiecimientos, mejora de jardines, construcción de un pequeño embalse en la confluencia de los ríos Eresma y Arroyo Clamores, instalación del espectáculo «Luz y sonido» en el Alcázar, pavimentación de calles, construcción de un complejo turístico, restauración de las murallas, terminación de pavimentación del acceso a la Cuesta de los Hoyos, urbanización de un solar, propaganda exterior con vallas, iluminación de vías urbanas, adquisición de dos camiones para limpieza de la ciudad y organización de espectáculos folklóricos. El importe del plan se eleva exactamente a 9.770.000 pesetas.

"CARMEN JONES"

UN FILM DE OTTO PREMINGER...
...EN SU LOCAL PREFERIDO

Recuerdos viejos

HACE 50 AÑOS

NOTICIAS DEL DIA 30 DE NOVIEMBRE DE 1913

CARTEROS. — La «Gaceta», llegada ayer a Palencia, publica el nombramiento de los siguientes carteros, con destino a nuestra provincia:

De Mazariegos, Julián Martín Calvo; de Población de Campos, Francisco Benítez Hernández; de Villacidaler, Maximino Herrero Quijano; y peatón de Saldaña a Villapún, Filomeno Fernández Lorenzo.

LAGUNA SALSA. — Por el Ayuntamiento se está estudiando el medio de sanear la laguna «La Salsa», empezando por la plantación de eucaliptos, a cuya fin la alcaldía ha preguntado al señor director de la Granja Agrícola qué variedad es la más adecuada para este país.

LOS CONCIERTOS DE LA BANDA. — Por los aficionados a la música se pide al alcalde que disponga lo necesario a fin de que los conciertos musicales que celebra la Banda Municipal los domingos por la tarde en el Salón, sean interpretados por la mañana en la calle Mayor puesto que en esta época resulta inconveniente la celebración de los mismos en dicho parque, ya que el frío que ya se deja sentir apenas permite la asistencia de público a las audiciones.

Con el resguardo de los soportales, éstas pueden seguirse celebrando los domingos en la calle Mayor, y verse con ello satisfechos los que escuchan tales conciertos.

Se espera que el alcalde señor Casañé acceda a a esta petición.

SEPELIO. — En la mañana de ayer se verificó el sepelio de don Marcial Polo, persona muy conocida y apreciada en Palencia.

Presidieron el duelo el presidente de la Audiencia señor Moreno de Castro; los magistrados señores Sanz y Pérez Nisarre; los canónigos de la S. I. Catedral, don Claudio M. Pinillos y don Pablo Madrid; el senador del Reino don Angel Merino; el comandante del Regimiento de Talavera señor Manrique; el decano del Colegio de Abogados don Luis Hurtado; y el hijo político del finado don Fermín López de la Molina, inspector provincial de Sanidad.

FIESTA EN EL HOSPICIO. — En la capilla de los establecimientos provincial de Beneficencia, las Hijas de la Caridad han celebrado brillantemente la fiesta que todos los años dedican a la Virgen de la Medalla Milagrosa.

En la Misa solemne y en los ejercicios de la tarde, ocupó la sagrada cátedra don Gerardo Castrillo. Los actos fueron amenizados por la capilla de música.

ROTULACION DE CALLES. — En la última sesión celebrada por el Ayuntamiento, el concejal señor Alonso Buzón felicitó a la comisión de Policía Urbana por haber cumplido inmediatamente el acuerdo de colocar la placa con el nombre de don Valentín Calderón en la calle de San Juan, que se ha dedicado a aquél; y ruega que se haga lo mismo con la calle de los Soldados, que, según el acuerdo, deberá llamarse en lo sucesivo de don José Canalejas, pues a este ilustre político ha sido dedicada. Se acordó encargar la placa sin pérdida de tiempo y verificar la nueva rotulación.

JUEZ DE INSTRUCCION. — En la tarde de ayer tomó posesión de su cargo de juez de Instrucción, para el que fue recientemente nombrado por la Superioridad, don Isidro Castrejón.

HUELLAS DE UN MASTODONTE. —El «Pensamiento Astorgano» publica la siguiente información:

«En las obras que se están realizando en la estación de El Burgo, en esta provincia, han sido hallados varios restos de una gran mandíbula petrificada, que se supone perteneciera a un mastodonte.

Al ser descubiertos, el sobrestante de la vía se los llevó a Palencia, pero el ingeniero señor Escobar ordenó que se trajeran a León, pues aquí pertenecían. Así se ha hecho, quedando depositados en las oficinas de vías y obras».

EL REGRESO DE LOS REYES.—Para el 9 de diciembre son esperados en Madrid, de su excursión a Francia, Austria e Inglaterra, los reyes de España don Alfonso y doña Victoria.

DELEITESE CON UN BUEN LIBRO

PIDA LAS ULTIMAS NOVEDADES A

I. G. DIARIO-DIA

Mayor, 99

anuncios por palabras

Alquileres

DEPARTAMENTO, cuatro habitaciones exteriores, calle Mayor, para oficinas, consultorio, negocios. Arriendo. Teléfono 3244.

SE ARRIENDA gallinero. Razón, Mayor, 146. Antonio.

SE NECESITA sótano, sitio céntrico. Teléfono 3254.

Automóviles

ALQUILER sin chofer, Seat 600, Seat 1.400 C. Ultimos modelos. Autos Espejo. Avenida Cuba, 8. Teléfonos 1764, 2531.

AGENCIA España. Academia conductores, enseña mejor, aprueba antes. Don Sancho, 16. Teléfono 2258.

AUTOESCUELA Carmelo. Enseña antes y mejor. Aseguramos carnet. Junto al Banco Santander. Palencia.

VENDO camión Studebaker J-15, motor Barreiros, 6 cil., buen estado, precio de ocasión. Informes, Talleres Nano. Rizarzuela, 28. Palencia.

TRANSPORTISTAS, vendemos con muchas facilidades cuatro camiones Mack tres ejes, valen para normal y trailer 20 y 25 toneladas, con motores Leyland 150 y 200 HP, varios más distintas marcas y tonelajes nuevos y usados. Muchos ómnibus, carrocerías metálicas nuevos y usados. Admitimos cambios. Hernández Ferraz, 33. Tel. 2410014. Madrid.

CAMION Dodge Carnero, vendo barato por cese de negocio. Antonio Niño. Castrillo de Villavega.

Compras

CUBIERTAS camión, medio uso, pero sanas, medidas 32 x 6 y 34 x 7, compro. Sr. Gatón. Burgos, 13. Teléfono 2282. Palencia.

Fincas

VENDO casa libre, 19.000 pesetas. Fulgencio García, 28.

SE VENDEN espléndidos pisos, muy soleados, con calefacción. Avenida Valladolid. Razón, Sastrería Rico. Teléfono 1714.

VENDO casa amplia, propia ganadería o cualquier industria, facilidades a convenir. Luciano Rebollar. Villalobón.

Ganados y aves

VENDO 26 ovejas de vientre. Juvencio Castro. Frechilla.

POR DEJAR labranza, vendo tres mulas media edad. Tratar, Manuel Saldaña. Guaza de Campos.

VENDO 20 ovejas jóvenes. José María Quintanilla. Calzadilla de la Cueza.

VENDO cerdos destete. Los Tres pasos, 1.

VENDO 300 ovejas vida, facilidades de pago a dos años, en lotes. Jesús Villa. Villanueva de San Mancio (Valladolid).

VENDO novilla holandesa, recién parida, en Torquemada. Isidro Miguel.

VENDO cerdos al destete. Pastores, 45. Martín.

VENDO 50 ovejas abocadas a parir y 25 borras seleccionadas. Germán Linares. Villamuera.

VENDO tres novillos para carne. Villamuriel de Cerrato. Teodosio Guerrero.

VENDO vaca, elegir entre dos, segundo, tercer parto, 22 litros. Gerardo Carrancio. Grijota.

VENDO 180 ovejas próximas a parir. Tratar, Bar Concha. Palencia.

VENDO dos cerdos 100 kilos. Félix Quirce. Valdespina.

VENDO yegua, media edad. Carretera La Trinita. Isidoro Toquero.

SE VENDEN cerdos. Paseo del Otero, núm. 80.

SE VENDEN 73 ovejas, todas edades. Valle de Cerrato. José Manchón.

VENDO cuatro vacas lecheras. Eulogio del Valle. Carrión de los Condes.

VENDO 4 novillas, primero y segundo parto, recién paridas, cuatro carneros. Calzada de los Molinos. Pedro Villalba.

VENDO siete jatos para ceba. Camino San Román. Julián Rojo.

Maquinaria y Reparaciones

ARADOS basculantes para tractor. Arados de discos. Cultivadores. Arados reversibles y fijos. Remolques. Cabinas. Desgranadoras de maíz. Arrobaderas. Rastras. Cubresemillas. Abonadoras de platos. Almacenes maquinaria Ortega y Ortiz de Zárate.

NEUMATICOS, correas de ventilador, correas trapezoidales. Navamuel. Casado del Alisal, E. Teléfono 1937.

NIVELADORAS, rodaderas, arados, gradas de discos y rejas para tractor, rastras, molinos, desgranadoras, tornillería, correas, cojinetes, poleas, básculas, aceites, recambios. Almacenes Pinacho.

CORTADORA eléctrica de fiambres, marca Mobba, seminueva, se vende. Verla y tratar, Almacenes Palencia. Palencia.

Préstamos

HIPOTECAS sobre fincas, interés 5%. Tramitación rápida. Tristán. Montero Calvo, 22. Valladolid.

Trabajo

FOTOCOPIAS de documentos, entrega en el acto. Fernando.

NECESITO pastor desde Navidad. Benito González. Arconada.

SE NECESITA matrimonio para finca agrícola en Burgos, capital. Escribid, Apartado 111. Palencia.

SE NECESITA asistenta para las mañanas. Calle del Muro, núm. 2, segundo (detrás del Gobierno Civil).

SE NECESITA chico. La Rosa de Te. Avenida República Argentina, 13. Mariano de Vena.

SE NECESITA oficial panadero. Herrera Pisuerga. Panadería Talega. Teléfonos 48 y 119.

SE NECESITA asistenta. Plaza de León, 2.

SE NECESITA muchacho de 15 a 16 años. Tratar, en Valentín Calderón, núm. 17. Señor Salán.

NECESITO pastor. Concepción Aguado. Frómista.

Transportes

PORTES furgoneta, buenos precios. Teléfono 3850. Bar Timín. Lozano.

Varios

VENDO teja, madera, puertas, ventanas de derribo. José Antonio, 15.

VENDO alfalfa empacada y cerdo "York" 120 kilos. Félix Nicolás. Autillo de Campos.

VENDO cerdo, mula, máquina segar, patatas. Andrés Hernández. Magaz.

Ventas

PIENSOS compuestos "Z", concienzudamente preparados, al servicio del avicultor y ganadero; ganadero de ovejas, pruebe. Comercial Avícola. República Argentina, 16. Palencia.

DORMITORIOS, comedores, salas de estar, muebles en general. El Trust del Mueble. Detrás del Gobierno Civil.

VENDO báscula de reloj automática, fuerza hasta 200 kilos. Está como nueva, verla y tratar, Roberto Docio. Modesto Lafuente, 6, segundo, centro.

TUBOS de cementos, fabricación mecánica, prensados y vibrados, calidad inmejorable. "Arroyo". Casado del Alisal, 41.

VIGUETAS «Castilla», bovedillas de cemento, ventanales, postecillos cerramiento, soportapostes y toda clase de prefabricados de hormigón. "Arroyo". Casado Alisal, 41.

PUERTAS, ventanas, precios económicos. Hernando, R. Argentina, 7.

MANTAS cama, viaje, campo y ganado, trozos para la cera, todo lana. David Rodríguez. Fábrica.

CARNE novillo, especial para matanzas, más barato que el año pasado. Carnicería Alfonso. Teniente Velasco (parada coches Moreno).

VENTA yeso fábrica. Hija de E. Madrigal. Alisal, M.

GANADEROS: Dispongo caída maíz de desgrane, doy muy barata, para retirar diariamente. José Martín García. Alisal, 39. Almacén.

LECHAVIT, la mejor leche materna europea para terneros, corderos y lechones. Comercial Avícola. República Argentina, 16.

SE VENDEN puertas y ventanas de derribo, "La Flor", Sabino Valín. Calle Obispo Manuel González, número 2.

LECHEROS, vezas superiores vende Félix Calvo. Fuente La Salud.

VENDO remolacha forrajera, seiscientas pesetas. Manolita Pérez. Carrión.

¡SERVIDORA DOMESTICA! «Cocina, Cortes y Cultura General», son las clases que tendrán máxima preferencia en el curso de Formación Profesional que para ti organiza la Sección Femenina.

BOLSA Y FINANZAS

Cotizaciones de los mercados de valores e impresiones de la jornada facilitadas por el BANCO DE BILBAO y la AGENCIA CIFRA
Correspondiente al día 29 de noviembre de 1963

BOLSA DE MADRID

Madrid, 29.—Con mejor ambiente cierra la Bolsa la semana. Los distintos sectores se mostraron irregulares. En el grupo minero se ha notado flojedad, acusando alguna ganancia la siderometalúrgica y la química.

Diferencias más salientes: Suben 7 enteros Altos Hornos, 3 Auxiliar de Ferrocarriles, 2 Seat, Resinera, Cros, Fecsas, Reunidas de Zaragoza y Banco Español de Crédito.

Bajan 5 Inmobiliaria Metropolitana, 3 Ebro y Explosivos y 2 Banco Central.

Al cierre hubo alguna demanda.—Cifra.

BANCOS: Central, 1.015.—Banesto, 1.077.—Hispano, 926.—Rural, 280. — Popular, 729.

ELECTRICAS: H. Española, 360. —Sil, 300.—Sevillana, 216,75.—Madrileña, 246.—FECSA, 310.—Fenosa, 277. —Leonesas, 207.—Chorro, 184.—Reunidas Zaragoza, 184.

SIDEROMETALURGICAS: Auxiliar FF. CC., 134.—Material y Construcciones, 100.—Seat, 272. — Santa Bárbara, 95.—Altos Hornos, 138. — Santa Ana, 98.

MINERAS: Duro-Felguera, 102. — Rif, 385.—Guindos, 76.—Ponferrada, 602.

QUIMICAS: Industrias Aragonesas, 170.—Explosivos, 251.—Petróleos, 565.—Hidro-Nitro, 118.—P. Reunidas, 155.

CONS. E INMOBILIARIAS: Inmobiliaria Metropolitana, 185. — Urbis, 91.—Encinar de los Reyes, 56.

ALIMENTACION: Ebro, 515. — El Aguila, 696.—G. Azucarera, 186.

TEXTILES: Fefasa, 105,5.—Sniace, 302.

VARIAS: Campsa, 173.—Construcción Naval, preferentes, 88.—Telefónicas, 175,5. — Transmediterránea, 169.

DERECHOS: Fenosa, 88.—Sevillana, 50.—Moncabril, 4.—Telefónica, 24.

BOLSA DE BILBAO

Bilbao, 29.—La última sesión de la Bolsa bilbaína ha estado animadísima, al calor de los rumores, que parecen confirmarse, sobre la creación del Banco Industrial de Bilbao por el Banco de Bilbao.

Según parece, los accionistas de este último Banco tendrán opción para suscribir acciones del nuevo. Esta operación coincidirá con la ampliación tradicional de fin de año, que será en mejores condiciones que el año pasado.

Todos los corros se han visto favorecidos en sus cotizaciones, resultando además el cierre bien dispuesto al quedar solicitados casi todos ls valores.—Cifra.

BANCOS: Banco de Bilbao, 1.100. —Banco de Vizcaya, 1.090.

NAVEGACION: Naviera Aznar, 111.—Naviera Bilbaína, 115.

QUIMICAS: Papelera Española, 425.—Sefanitro, 224.—Unquinesa, 169. —Nicas, 107.

VARIAS: Suburbanos, 120.—Sierra Menera, ordinarias, 200.—Cementos Lemona, 480.—Campsa, 171.

SIDEROMETALURGICAS: Altos Hornos, 133.—B. Wilcox, 228.—Basconia, 176.—C. de Mondragón, 279. — Santa Bárbara, 91.

ELECTRICAS: Iberduero, ordinarias, 403.—R. Zaragoza, 183.

BOLSA DE BARCELONA

Barcelona, 29.—Algo más floja que en el día anterior se mostró la Bolsa en la sesión última de la semana, debido principalmente a la gran cantidad de papel que salió al mercado. Ello motivó que los compradores se mostraran más precavidos en la adquisición de valores y en las operaciones efectuadas, bastante numerosas, no repercutió el negocio en los cambios, aunque éstos no tuvieran grandes diferencias. En el corro de acciones, principalmente, se notó la falta de decisión adquisitoria, que se contagió a los de fondos públicos y obligaciones industriales, en donde tampoco hubo gran decisión

El índice en la sesión de hoy ha sido de 95-40, con aumento de 0,08, respecto a la sesión anterior.—Cifra.

Petróleos, 558.—Explosivos, 255. — Cros, 309. — La Maquinista, 92. — Aguas Barna, 311. — Motor Ibérica, 1.665. — Carburos Metálicos, 472. — Sansón, 280.—Asland, 362. — Industrias Agrícolas, 470.

BANCO DE BILBAO
Banca. — Operaciones de Bolsa. — Pago de negociables de Irigo
Mayor Pral., 19. — PALENCIA

BANCO DE SANTANDER
Fundado en 1857
Caja de Ahorros
Mayor Pral., 21 PALENCIA
Banca - Cambio - Bolsa

BANCO CASTELLANO
Fundado en 1900
Toda clase de operaciones de Banca - Pagos S. N. Trigo
Don Sancho, 3 Telfs. 2086 y 2739

VINOS DE LA RIOJA EMBOTELLADOS
POR BODEGAS
LAGUNILLA
TINTO — CLARETE — ROSADO — BLANCO
Depositario Palencia y Provincia
ALMACENES **SENDINO** Palencia

PANORAMA ECONOMICO

LA COSECHA VINICOLA ESPAÑOLA — LAS IMPORTACIONES Y EL MERCADO SIDERURGICO — EL MERCADO NACIONAL DE ACEITES — EL INFORME DE LA O. C. D. E. SOBRE ESPAÑA — LAS CARRETERAS BARCELONA - MADRID-ALICANTE — LAS RESERVAS MONETARIAS DE ESPAÑA

MADRID. — (Servicio especial de ARGOS, para nuestro periódico).

Se calcula para este año, una producción de vino que se aproxima a los 23 millones de hectólitros, es decir, la mayor de la historia. La estimación oficial, da para la cosecha de uva, una cifra ligeramente superior a los cuatro millones de toneladas, es decir un cinco por ciento más que en 1962. Referente al mercado, existe un grave problema, derivado de la existencia de ocho millones de hectólitros sin vender, provenientes del año pasado.

Continúan realizándose importaciones de materiales siderúrgicos extranjeros, seguramente a base de «dumpling». Las consecuencias sobre la marcha de nuestras industrias, son evidentes, más aun, teniendo en cuenta que los programas de fabricación nacional de nuestras industrias siderúrgicas más potentes, llegan a almacenar en estos momentos en sus fábricas, más de 150.000 toneladas de lingote, con verdadero problema de espacio, ya que no están preparadas para estos «stocks».

Según datos de fuente sindical, se calcula que la producción nacional de aceite de oliva, será de 630.000 toneladas en la campaña 1963-64. En la próxima campaña, los suministros de aceite de oliva, sumados los de producción nacional procedentes de semillas oleaginosas, con los de importación, supondrán unas 825.000 toneladas, contra un consumo previsible de unas 460.000 toneladas, y una exportación de sólo 65.000 toneladas.

El reciente informe de la OCDE, sobre nuestra Patria, señala con indudable énfasis, dos de las más peligrosas encrucijadas de nuestra economía. Es la primera, la inestabilidad, pese a las apariencias, de nuestra balanza de pagos. Y es la segunda, el movimiento de alza creciente de los precios. Se indica, efectivamente, el enorme desnivel negativo de nuestra balanza comercial, que parte del estancamiento de las exportaciones, y en cambio de las crecientes importaciones de bienes de equipo.

Dentro del año en curso saldrán a subasta, según se cree, una gran parte de las obras de las carreteras del triángulo Barcelona-Madrid-Alicante, obras éstas que serán financiadas a través de los créditos que nos sean otorgados por el «Banco Mundial», y que consecuentemente se someterán a una reglamentación distinta a la que rige para las restantes obras españolas.

Según dos importantes revistas financieras internacionales, a fines del pasado junio, España ocupaba el décimotercero lugar entre los países con mayores reservas monetarias, y el noveno entre los países que garantizan con oro dichas reservas.

—

José-Luis BARCELO

MONTAJES ELECTRICOS
SUHECA, S.L.
• ALUMBRADO PUBLICO
• ALUMBRADO INDUSTRIAL
• CASETAS DE TRANSFORMACION
• INSTALACIONES DOMICILIARIAS

CASA DE SOCORRO

LESIONADOS. — El personal de servicio en la Casa de Socorro, ha prestado asistencia médica a Saturnina García, de 20 años, que sufría herida incisa en el tercio inferior del antebrazo izquierdo.

Modesto Santa Marta, de 6 años, que sufría contusión en la región frontal, erosiones en la mano derecha y rodilla izquierda, producidas en accidente de circulación.

Carlos Aguadó, de 19 años, contusión en el muslo derecho y herida contusa en la región palmar derecha, causadas en accidente de circulación.

M.C.D.2022

DEL PODER A LA MUERTE

Por José H. POLO

CAPITULO 4

Un loco mató a Jorge I de Grecia dos meses antes de sus Bodas de Oro con la Corona

- Subió al trono a los 17 años cuando era el Príncipe Guillermo de Dinamarca
- Amable y sencillo supo hallar en Venizelos el colaborador para organizar el país
- A su muerte el pueblo estaba en plena euforia de victorias sobre Turquía

Promedia el mes de marzo de 1913. En estas antevísperas de la guerra mundial, Grecia está viviendo un momento glorioso. Ha reconquistado de los turcos extensos territorios: sus victorias de Tessalia y del Epiro y la caída, el día 6, del importante centro estratégico de Janina han inclinado decididamente a su favor el ya previsible fin de la contienda que mantiene con Turquía. Se acaba de batir una marca de celeridad periodística después de esta última batalla, un corresponsal del «Daily Mirror», gracias a las facilidades que le dió el generalísimo de los Ejércitos griegos, el entonces príncipe heredero de Constantina, ha conseguido llegar a Londres en sólo cinco días de apresurado viaje. El relato de este esforzado cazador de noticias, David Mac Lellan, será publicado siete días después del histórico hecho.

AL MARGEN DEL HEROISMO

Sin embargo, estas jornadas de euforia se interrumpieron el día 18 del mismo mes de marzo. En Salónica, alcanzado por la bala de un loco, el rey Jorge I murió, al margen de la corriente de enardecido heroísmo que recorría el país. Estupor en Europa. Esta nueva víctima del «oficio de rey» gozaba de la alta estima de los Gobiernos y de la simpatía de las gentes sencillas. No obstante, el suceso pudo ser contado en apenas diez líneas de despacho; tan imprevisto y rápido fue.

Aquella mañana del martes 18, el soberano salía del palacio de su hijo, el príncipe Nicolás. Iba a pie, como tenía por costumbre, acompañado por un oficial. Sonó un disparo. Un hombre, al que un ayudante de campo tenía instantes después, asido por la garganta, acababa de disparar. El rey Jorge fallecía a los pocos minutos, mientras se le trasladaba al Hospital Militar. Todo fue así de sencillo.

Si el asesino, un antiguo maestro griego, llamado Skines, cuya locura se demostró luego, hubiera tardado dos escasos meses en cumplir su propósito, habría terminado con su víctima en plena apoteosis. En aquel mes de mayo, debería festejarse el cincuenta aniversario del reinado de Jorge I. Ya se estaban preparando, en las fechas del regicidio, los actos con los que Salónica —reconquistada de los turcos por el poderío militar griego resucitado— se prestaba a rendir homenaje al monarca vencedor. Por fortuna, el rey tuvo tiempo de vivir meses dichosos, después de haber reconocido, tras las victorias conseguidas por su hijo Constantino, la poco tiempo antes inesperada realización de los deseos de su pueblo.

UN CADETE DANES, «REY DE LOS HELENOS»

En el mes de octubre de 1862, a continuación de una revuelta militar en Atenas, el primer rey de la Grecia independiente, Otón U, se vió obligado a embarcar hacia el exilio, a bordo de la corbeta inglesa «Sylla». Era necesario entonces hallar un nuevo rey para el país y la cuestión fue presentada fácil. El embajador francés en la capital griega, M. Boures, escribía a un miembro de su Gobierno. «...La sucesión va a ocupar mucho. La dinastía bávara es lanzada por la borda. «¿Quién deberá escoger la Corona de Grecia? Suecia, no. «Dinamarca menos todavía»... No veo más que a Bélgica o Italia»... No acertó demasiado el diplomático galo.

Los griegos pidieron a Europa un príncipe que había de reunir tres condiciones: no ser alemán, poseer una gran fortuna y comprometerse a educar a sus hijos en la religión ortodoxa Luego se vió que la segunda de las condiciones al menos no se consideraba seriamente decisiva.

Por esas intrincadas razones que la diplomacia suele poner en juego, fueron rechazadas las candidaturas del príncipe de Leuchtenberg, pariente del zar, y del príncipe Alfred de Inglaterra, segundo hijo de la reina Victoria aunque este último era bien visto por los griegos. Por fin, triunfó la del príncipe Guillermo, un joven cadete de la casa de Dinamarca, que fue elegido el 31 de marzo de 1863, con el nombre de Jorge I. Hubo una curiosa disquisición en torno del título que habría de serle aplicado, provocada por Turquía, opuesta a que se le llamara «rey de los griegos», porque esta calificación resultaba demasiado extensa y podía, según ellos, aplicarse a los otomanos. Las diferencias fueron zanjadas otorgándole el tratamiento de «rey de los helenos». Con ello, acabaron las cuestiones, en este caso más bizantinas que nunca.

BODAS DE ORO DE UN REINADO DE ORO

El recién nombrado rey, Jorge I, tenía 17 años y carecía, como es natural, de experiencia. Aspiraba a ser oficial de la Marina danesa cuando se encontró sobre sus sienes el peso de una corona pobre y frágil. La Grecia independiente, cuyos límites habían quedado dibujados por la conferencia de Londres, contaba con una población que no llegaba al millón de habitantes. La insuficiencia del factor demográfico se unía a la situación depauperada y ruinosa a la que la condujeron las largas guerras que habían precedido a su independencia. Luchas extranjeras y civiles asolaron concienzudamente el territorio. La parte más rica, la Tessalia, gemía bajo el dominio de los turcos, como también el Epiro y las grandes islas del Egeo. El panorama que se extendía ante el joven rey no podía estar más erizado de dificultades de toda índole. El exprincipe Guillermo de Dinamarca llevaba, no obstante, como primera dote de su ascenso al trono, las islas Jónicas, cedidas por Gran Bretaña. Debió pensar la rubia Albión que bien valía desprenderse de ellas a trueque de la amistad de un país situado en una envidiable encrucijada.

«Mi fuerza está en el amor de mi pueblo —había dicho Jorge I al subir al trono—. Quiero hacer de Grecia un modelo para los reinos balkánicos». Un modelo que les hacía bastante falta.

Durante medio siglo, Jorge I se empeñó en una labor dura y abnegada. Era amable y sencillo y, a través de sus muchos viajes por el país, se hizo querer de sus súbditos. Lo cual no quiere decir que hallara el camino tapizado de flores. Se lo cuajaron de espinas los desastres de la guerra greco-turca de 1897. Hasta que acabó por encontrar el colaborador de su destino en un joven cretense, Venizelos, que supo aunar los partidos en una común lucha por la regeneración nacional y reconstituyó el Ejército, al que hizo instruir por el general francés Eydoux. Como antes había acertado en captarse la fidelidad del pueblo, acertó ahora asimismo al escoger colaborador. Durante años, Grecia debió mucho al gran político Venizelos, que habría de sobrevivir a su monarca largo tiempo.

A punto de celebrar sus bodas de oro con la Corona, el rey cayó. No pudo vivir jornadas gloriosas para su pueblo: Skinas se le cruzó en el camino. Skinas, un maestro loco, de enferma mirada febril y de expresión hastiada y dolorida, como las fotografías de la época le mostraron a la curiosidad y a la vindicta pública.

CONSTANTINO I, REY DE LAS VICTORIAS

El sucesor de aquel rey ejemplar fue su hijo, Constantino I, hasta entonces duque de Esparta, nacido en Atenas, en 1868. Se hallaba casado con la princesa Sofía de Prusia y tenía cinco hijos, tres de ellos varones. Su popularidad había sufrido altibajos y su suerte había sido varia. A raíz de los desastres militares de 1897, fue puesto en entredicho, por entender ciertos círculos políticos y castrenses que sobre él recaía la plena responsabilidad de los resultados adversos. Abandono, como consecuencia, su puesto en el Ejército. Pero llegó Venizelos y supo poner cada cosa en su lugar. Al heredero del trono, le colocó a la cabeza de las fuerzas armadas. Con ello, salió ganando Grecia.

En el momento en que Jorge I fue asesinado, el príncipe Constantino había conseguido importantes victorias en la guerra que, de nuevo, encendía los campos llenos de historia de la península helénica. Las operaciones que condujeron a la caída de Janina y los anteriores resultados triunfantes de Tessalia y del Epiro le habían otorgado un prestigio insuperable. Por las satisfacciones que dio al orgullo de su pueblo, era, por encima de toda duda, el hombre más querido del reino. El día 20, fue proclamado rey y, 24 horas después, prestó juramento ante la Cámara.

Cinco fechas más tarde, el cadáver de Jorge I era embarcado en Salónica, en el yate «Anphitrite», en el puerto una gran multitud llena de dolor rindió homenaje a los restos de su monarca. A bordo, con el nuevo rey, iba asimismo la reina Olga, su madre. El «Anphitrite» levó anclas y tomó rumbo al Pireo, de donde un vagón mortuorio trasladó los restos a la capital, en cuya catedral quedó instalada la capilla ardiente, hasta que se celebraron las exequias. Tanto en éstas como en los funerales que se oficiaron el día 2 de abril, la manifestación de duelo llegó a extremos impresionantes. Grecia, como Europa entera, se estaba preparando, sin saberlo, para sufrir: Se acercaban años malhadados de la Gran Guerra...

(Es un reportaje especial para Agencia FIEL.—Prohibida la reproducción).

MAÑANA: Capítulo V: 1922: «MARUTOWICZ, PRESIDENTE DE POLONIA, FUE MUERTO POR UN DEMENTE».

UN TEXANO EN LA CASA BLANCA

Por PABLO MALDONADO

Capítulo 4

Johnson sólo tiene nueve meses para afianzarse como Presidente

- Ha de demostrar su talla política antes de la convención demócrata que se reunirá en agosto próximo
- Es casi seguro que el nuevo Presidente introducirá, con cautela, cambios en la línea Kennedy
- El sucesor de Kennedy es mirado con cierto recelo por la URSS

Desde el momento en que Kennedy designó a Lyndon Baines Johnson como compañero de equipo electoral, procuró en todo momento destacar su fuerte personalidad. Había asignado a su ex-rival y actual compañero una doble misión. La primera se refería a la campaña por la presidencia. Había que ganar votos en el Sur y Kennedy sabía que para realizar esta tarea no había otro como Johnson. Apenas terminaron las luchas electorales dentro del partido, Johnson supo entregarse en cuerpo y alma a la tarea de lograr el triunfo del equipo demócrata y no cabe duda que su actividad desbordante y su experiencia hicieron mucho bien a la causa de Kennedy. Una vez terminada la proclamación de candidatos, Johnson se puso en acción, pronunció infinidad de discursos y recorrió muchísimas localidades en busca de votos para su rival de pocos días antes.

LAS CAMARAS CONTRA EL PRESIDENTE

La otra tarea primordial que asignó Kennedy a Johnson fue la de constituir, después del triunfo, una línea de enlace de la Casa Blanca con las Cámaras Legislativas a través de una persona tan enterada como él por tantos años líder de la mayoría demócrata en el Senado.

¿Hasta qué punto logró el difunto presidente este objetivo? Difícilmente se encontrará en la Historia de los Estados Unidos un presidente que haya tenido que atravesar más dificultades con las Cámaras Legislativas, aun cuando su partido tenía mayoría en ambas. No es probable, sin embargo, que haya que buscar en el vicepresidente la causa del fracaso de Kennedy en lograr la aprobación de muchas de sus decisiones. Probablemente habría que atribuir estas causas a la índole abierta, generosa e innovadora de las ideas de Kennedy, que naturalmente habían de encontrar oposición a ultranza en los grupos establecidos y en los intereses creados. Era mucho y en muy poco tiempo lo que el desaparecido Presidente quería corregir en las instituciones del país.

Puede decirse por otra parte que Johnson ha sido uno de los hombres más activos e influyentes del gabinete de Kennedy durante los dos años, diez meses y un día que éste ha ocupado la Presidencia. La figura del vice-Presidente desconocido ha pasado para siempre y L. B. J. ha actuado de manera intensa tanto en el frente político interno como en el internacional. Como consejero del Presidente, como enviado presidencial a países extranjeros y como lugarteniente político del primer magistrado en el interior del país.

Las relaciones entre Kennedy y Johnson fueron estrechas y cordiales aunque evidentemente a Johnson no habían de gustarle muchas de las decisiones del Presidente. Sin embargo, gracias a la innata tendencia de Johnson hacia el compromiso y las soluciones de unidad e interés superior, así como a la cálida humanidad del presidente asesinado, no hubo roces aparentes entre los dos durante el tiempo que colaboraron tan directamente.

TORNEO DE CORTESIA

En cuanto a las relaciones privadas entre los dos primeros magistrados de los Estados Unidos, nadie puede dudar que, venciendo una inicial frialdad, llegaron a hacerse verdaderamente cordiales. A este respecto hay que recordar el verdadero torneo de cortesía que se verificó entre los dos políticos en ocasión del famoso e infortunado desembarco de las Fuerzas anti-castristas en Bahía Cochinos.

—Lyndon Johnson —dijo el Presidente— ha participado en todas las decisiones importantes, salvo en la cuestión de Cuba.

El propósito de Kennedy era descargar de los hombros de su vice-presidente cualquier responsabilidad por aquella poco afortunada empresa. Pero Johnson no quiso que le descargasen de nada. Y afirmó:

—Naturalmente, Cuba ha sido una de las pocas decisiones en que verdaderamente he intervenido.

Con esto, Johnson acepta su parte de responsabilidad, mientras que siguiendo su tradicional respeto hacia las funciones del Presidente, quiso dejar bien claro que no pretendió intervenir abusivamente en ellas.

A pesar del relieve que adquirieron sus funciones como vice-presidente Johnson hablaba muy poco de ellas. Prefería hablar de sus deberes constitucionales como Presidente del Senado, cargo prácticamente honorífico. En cambio se refería muy escasamente a tareas en las que participó de manera muy efectiva. Había sido grande su actividad en el Consejo de Seguridad Nacional, Consejo asesor del Espacio, y el Comité Asesor del Cuerpo de la Paz. También fue Presidente del Comité de Igualdad de Oportunidades en el empleo. Consideraba todos sus puestos como excelentes para mantenerse en contacto con el Movimiento de la Administración, pero siempre mantuvo una actitud reservada en lo que se refiere a declaraciones públicas, probablemente por no entrometerse en lo que él estimaba que era campo acotado para el Presidente de la República.

NUEVE MESES POR DELANTE

Todo lo dicho presenta a Lyndon Baines Johnson como una figura de primera magnitud en el plano humano y en el político. Esto quiere decir que muy posiblemente no se limitará a ser un mero continuador de la política de su antecesor como en 1945 lo fuera Truman de la política de Roosevelt. Es sabido que, aunque Johnson admiraba profundamente a Kennedy no piensa como él en muchas cuestiones. Es dudoso que una persona de tan fuerte carácter continue una líneas a las que se había atenido fundamentalmente por su conciencia de trabajador en equipo que debe supeditar sus propias inclinaciones a la línea general. Ahora que la línea general la dicta él es muy probable que haya más de un cambio en la política presidencial norteamericana.

Y esto debe decirse de manera muy particular en lo relativo a la política internacional de los Estados Unidos en lo referente a la URSS y sus satélites. ¿Adoptará Johnson una línea más «dura» hacia Kruschef? No cabe descartar esta posibilidad. Y las primeras noticias después del asesinato de Kennedy indican que los soviéticos miran con cierta desconfianza hacia el hombre de quien Kruschef dijo: «No me gusta ninguno de sus discursos». En todo caso es evidente que una fase nueva va a abrirse en las relaciones Estados Unidos-URSS.

Pero cualquier apreciación que se haga acerca de la futura política de Johnson debe hacerse mirando no a su pasado ni a sus ideas políticas sino mirando al hecho acuciante de que el nuevo Presidente sólo tiene nueve meses para demostrar su talla política al partido demócrata en las elecciones de 1964.

Este resultado debe obtenerlo antes de que se reúna la Convención de su partido en agosto próximo. En este breve período Johnson habrá de realizar una tarea de titanes si quiere conservar alguna posibilidad de renovar su cargo dentro de un año.

Para lograrlo Johnson es probablemente el hombre más calificado. Tiene todas las condiciones necesarias para hacerse con la maquinaria del partido que ya en una ocasión se manifestó a favor suyo aunque fuera desbordada por el huracán Kennedy. Esta maquinaria del partido, que estaba plenamente ahora en manos del presidente asesinado, ha quedado sin jefe. Y no es fácil que no pueda hacerse con su control un político tan experto y astuto como el exlider de la mayoría demócrata en el Senado.

Un indicio acerca de la futura dirección de Jonhson lo esperan los observadores de la actitud que reservará con respecto a Robert Kennedy, el fiscal general de los Estados Unidos y hermano y más directo colaborador del fallecido presidente. Cualquier cambio en la política que adopte Johnson habrá de repercutir en Robert Kennedy, cuyas reacciones futuras serán seguidas con la máxima atención, ya que serán sumamente indicativas de las intenciones del nuevo presidente.

Es todavía demasiado pronto para formular previsiones. Pero la opinión predominante hoy entre los círculos políticos de Wáshington es que si hay alguien en el partido demócrata para aceptar la abrumadora tarea de forzar una elección presidencial en sólo un año, esa persona es precisamente Lyndon Baines Johnson.

NOTICIAS de MADRID

- "Nueva figuración" en el Certamen de Artes Plásticas
- Ciclo de exposiciones de grandes coleccionistas de Madrid
- Una sala oficial de subastas de antigüedades y de arte

MADRID.—(Crónica de ARGOS especial para nuestro diario. Prohibida la reproducción).

En el palacio de exposiciones del Retiro se celebra el II Certamen Nacional de Artes Plásticas, organizado por el Servicio Nacional de Educación y Cultura. Se exhiben 297 pinturas, 40 esculturas, 42 grabados y 48 dibujos, diseño industrial y arquitectura. El premio extraordinario es de 100.000 pesetas, y hay tres de 50.000 y varios premios menores.

Concurren 240 artistas que definen suficientemente las actuales tendencias y que componen un panorama bastante completo del actual momento artístico español. Se notan ausencias de firmas consagradas, retraídas por compromisos comerciales con salas privadas y con «marachands», que restan libertad de acción y aun de creación a los autores, según certera observación de Ramón Faraldo, pero no a la significación global del certamen, puesto que los ausentes están representados por artistas más jóvenes que propagan su ejemplo o su magisterio.

Otra clara apreciación del sagaz crítico es del dilema de este segundo certamen nacional, entre «arte de «abstracción» o «arte de realidad». El arte abstracto —dice— sugiere algo que en el mejor caso empieza a ser histórico, empieza a perderse de vista, se desvanece. Las soluciones figurativas, formalistas, han sido extenuadas.

Señala Faraldo la tendencia de «nueva figuración», una técnica que se relaciona lejanamente con la de los abstractos. Hay en el certamen algunos ejemplos distinguidos de esta tendencia, pero por ahora se trata más de anhelos que de hechos. Produce, a quien visita esta exposición, la convicción de hallarse a menudo ante muchas cosas cuyo sentido no depende de ellas mismas, sino de lo que ha de venir...

En Madrid existen muchísimas obras de arte fuera de los museos. Algunas de ellas han podido ser admiradas a veces, gracias a cesiones temporales para exposiciones antológicas de un pintor, de una época... Pero la mayoría permanecen inéditas para el público. Palacios y próceres mansiones de la villa atesoran cuadros, esculturas, lámparas, relojes, tapices y muebles que el gran público podrá ir conociendo gracias a la iniciativa del Club Urbis de ir celebrando exposiciones de colecciones particulares

Se ha iniciado este interesante ciclo con la exposición de algunos cuadros y muebles pertenecientes a la colección privada del marqués V. de Valdeterrazo, en la que figuran obras de Tintoretto, Zurbarán, Goya, Zuloaga, Sorolla, Mengs, Blanchard, Rigaud, Gerard David, Canella y de otros pintores de gran fama e incluso de autores ignorados pero de gran mérito y alta cotización. También se exhiben alfombras de la Real Fábrica de Tapices y muebles valiosísimos de los siglos XVI y XVIII de ricas tallas. El valor de lo expuesto se calcula en unos veinte millones de pesetas.

Madrid carecía de una sala de subastas como esas famosas que hay en Londres, París y otras grandes ciudades. Pero vamos camino de tenerla. Se abrió hace poco más de un año y se encuentra en su período inicial, con esperanza de alcanzar su plenitud dentro de tres o cuatro años. Se denomina Sala Oficial de Subastas y está instalada en la calle del Marqués de Cubas. Se realizan subastas normales los lunes, miércoles y viernes, y populares los sábados. Las ofertas mínimas son de 25 pesetas, los objetos están generalmente tasados en su justo valor y algunos son de oferta libre.

De Madrid y de provincias ofrecen objetos de arte los particulares, los coleccionistas y hasta iglesias y conventos que tienen que desprenderse de las joyas por tenerlas repetidas o por remediar una necesidad. Estos objetos son tasados equitativamente y, si se venden en las subastas, sus dueños reciben el importe con un pequeño descuento cuyo porcentaje disminuye a medida que el valor se eleva. Los extranjeros son los principales compradores de estas obras, que cuentan de antemano con el permiso oficial de exportación.

T.V.E.

PROGRAMAS PARA EL DIA 30

Programa de sobremesa: 2, Carta de ajuste; 2'15, Presentación; 2'17, Primera página; 2'30, Páginas especiales; 3, Telediario; 3'30, Fin de semana; 3'40, La rueda gira; 4, Final del programa.

Programa infantil: 4'2, «Bugs Bunny» (dibujos animados); 4'7, Película de largo metraje; 6, Walter y los Corchea; 6'30, Charlie Chaplin; 6'45, Sólo para menores.

Programa de noche: 7, Visado para el futuro (una charla del Padre Urteaga); 7'30, «Flecha rota» (telefilm seriado); 8, Tiempo alegre; (guión, Paco Sanz y Antonio Aceva; intérpretes, Antonio Cobos, Manuel Galiana, E. Chinarro, E. Ramírez, Chino Bermejo, Felipe Martín Puertas, Paco Sanz, Antonio Aceval, Emilia Rubio, Felipe Martín Puertas y M. Porcel); 8'30, «Bugs Bunny» (dibujos animados); 8'40, La España de los españoles (España en un reportaje); 8'53, Mundo ligero (reto a los listos); 9, «Escuela de maridos» (guión, Noel Clarasó; intérpretes, Elvira Quintilla, José María Mampin, José María Fraña y Manuel Escalera); 9'30, Telediario; 9'47, El tiempo; 9'55, Marcando el compás; 10, Esta es su vida; 10'30, ¿Quién tiene la palabra? 11, Gran Parada; 12'30, Telediario; 12'50, El programa de mañana; 12'53, Medianoche; 1, Cierre.

NO-DO DE SUCESOS

Se casa y a continuación comparece ante el tribunal que le juzgará

Escribió una carta amenazadora a la reina Isabel y le procesaron

Mueren dos personas en la colisión de un turismo con un camión

COMPARECE ANTE EL TRIBUNAL VESTIDO DE NOVIO

Madrid, 29. — Ante la Sección Cuarta de la Audiencia ha comparecido ayer Gabriel H. M., luciendo un modesto traje de novio con flor en el ojal.

Para las diez de la mañana tenía dos citas a cual más importante: Una, para contraer matrimonio y la otra para presentarse ante la Justicia.

Su defensor hizo la oportuna aclaración y Gabriel fue autorizado a comparecer a las doce, una vez efectuada la ceremonia de su enlace.

Estaba acusado de estafa y apropiación, pues había repartido participaciones para un sorteo de lotería sin haber adquirido los oportunos décimos, teniendo la «mala suerte» de que uno de ellos resultara agraciado. Además, el dueño de la cafetería en la que era limpiabotas le entregó un reloj para que lo llevara a arreglar y decidió venderlo y marchar a Bilbao donde fue detenido.

El acusado, en traje nupcial, y una vez concluída la ceremonia de la boda expuso las razones que tuvo para obrar como lo hizo. Los magistrados a la hora de dictar sentencia lo han tenido en cuenta. Fue condenado a un año, seis meses y un día de prisión y le es aplicado el indulto, es decir, una condena simbólica.

Gabriel, una vez terminada la vista, volvió con su esposa a celebrar el gran día.—Cifra.

ESCRIBIO UNA CARTA AMENAZADORA A LA REINA ISABEL

Londres, 29. — Un empleado de 45 años de edad, ha comparecido ayer ante un Tribunal de Londres para responder a la acusación de haber escrito una carta amenazadora a la reina Isabel.

El empleado en cuestión, George William Mead, deberá quedar detenido durante una semana antes de que se celebre la vista.

La Policía ha declarado que Mead entregó una carta a un funcionario en la Catedral de San Pablo de Londres, el 17 de noviembre, amenazando en ella con matar a la reina.

No se dispone de más detalles sobre este hecho.—Efe.

DOS PERSONAS MUERTAS EN ACCIDENTE DE CIRCULACION

Oviedo, 29. — Don Carlos Sarriá Mateos, de 28 años, que conducía un turismo que se estrelló contra un camión en las inmediaciones de Gijón, resultó gravísimamente herido.

En el coche viajaban también don Marcos Orús Barrachina y don Jesús Cimadevilla Sánchez, que resultaron muertos en el acto. —Cifra.

CUATRO TOROS SIEMBRAN LA ALARMA EN ALEPO (SIRIA) Y MATAN 4 PERSONAS

Alepo (Siria), 29. — Cuatro toros se escaparon en la mañana de ayer de un vagón que se hallaba detenido en una estación y emprendieron una carrera por las calles de la localidad dando muerte a cuatro personas.

Los bomberos, llamados para reforzar a la Policía, lograron dominar a los animales después de una verdadera corrida de toros callejera.—Efe.

MINERO LEONES MUERTO POR LA EXPLOSION DE UN CARTUCHO DE DINAMITA

León, 29. — Falleció en el acto el minero picador Santos Meira García, de 36 años, cuando se encontraba trabajando en la mina «Alicia», de Combustibles de Fabero. Fue alcanzado por una explosión de un cartucho de dinamita.

El infortunado obrero estaba casado y era natural de Fontoria. —Cifra.

CONTRA LA IMPORTACION MASIVA DE LIEBRES CONGELADAS ARGENTINAS

Hamburgo, 29. — La importación masiva de liebres congeladas argentinas puede provocar una grave epidemia de fiebres tifoideas en Alemania Occidental, según anuncian las autoridades sanitarias que han ordenado la retirada de doscientos mil animales entregados ya al comercio al por menor, según se anuncia en esta ciudad.

Se ha comprobado que muchas de estas liebres eran portadoras de gérmenes tifoideos.—Efe.

UNA NIÑA DE VEINTE MESES MUERE AHOGADA EN UN BARREÑO

Barcelona, 28.—La niña de veinte meses María Dolores Hidalgo Hidalgo, murió por asfixia, al caer dentro de un barreño de agua en su domicilio de la calle Rodríguez Caro, 18, de la Barriada de Verún. La madre, que salió a hacer unas compras, dejó sola a la pequeña que se precipitó en el recipiente donde encontró la muerte.—Cifra.

Sondeo por radio de la superficie lunar

MOSCU.—Los radiofísicos de Gorki (URRS) han efectuado con precisión sin precedentes un «sondeo» de la Luna. Los científicos han captado señales de radio reflejadas por la capa superior del satélite de la Tierra y han sondeado las capas lunares en una profundidad que oscila entre 5 centímetros y 40 metros. Vsevolod Troitski, especialista en estudios lunares, ha declarado que los datos obtenidos permiten afirmar que la materia que cubre la Luna es sólida y muy porosa. No se observan grandes diferencias de las propiedades del suelo en la superficie y en profundidad. Aparentemente esos datos son válidos para todo el hemisferio visible de nuestro satélite.

El doctor Troitski, que ha dirigido las investigaciones, estima que una capa intermedia porosa se extiende en la superficie de la Luna. El espesor de la capa es de 10 a 12 centímetros. Luego viene la capa de 20 a 30 metros de materia porosa casi homogénea, que está basada sobre rocas sólidas, semejantes a las rocas terrestres. Las investigaciones, según Troitski, han permitido definir la conductibilidad del calor de la capa superior de la superficie lunar, que es de 50 a 100 veces inferior a la conductibilidad del calor de las rocas terrestres. El análisis de las radiaciones de los diversos sectores de la Luna (hasta 200 kilómetros de diámetro) ha confirmado que la naturaleza y la estructura de la materia son casi las mismas en toda la superficie lunar.—FIEL.

M.C.D.2022